ဆင်တဲကြီးကျေးရွာ

ဥယျာဉ်အုပ်စု

ပုဗ္ဗသီရိမြို့နယ်

ကျေးရွာဖွံ့ဖြိုးရေးစီမံချက်

ပြုစုရေးစွဲသူ

ကျေးရွာဖွံ့ဖြိုးတိုးတက်ရေးလုပ်ငန်းကော်မတီ

ဆင်တဲကြီးကျေးရွာ၊ ပုဗ္ဗသီရိမြို့နယ်၊နေပြည်တော်

(သမဝါယမနှင့်ကျေးလက်ဖွံ့ဖြိုးရေးဝန်ကြီးဌာန

ကျေးလက်ဒေသဖွံ့ဖြိုးတိုးတက်ရေးဦးစီးဌာနက ကူညီရေးဆွဲသည်)

မာတိကာ

မာတိကာ ၂

စကားချီ ၄

ကျေးရွာမြေမျက်နှာသွင်ပြင်နှင့်တည်နေရာပြမြေပုံ၊ပုဗ္ဗသီရိမြို့နယ် ၆

(၁) နိဒါန်း ၇

(၂) ကျေးရွာ၏ ပထဝီဝင် အနေအထားနှင့် သဘာဝအရင်းအမြစ်များ ၁၁

(က) တည်နေရာ၊ရာသီဥတုနှင့် မြေမျက်နှာသွင်ပြင်အနေအထား

(ခ) သဘာဝအရင်းအမြစ်များ

(၃) ကျေးရွာ၏ လူမှုဖွံ့ဖြိုးတိုးတက်ရေး အခြေအနေ ၁၂

(က) လူဦးရေဆိုင်ရာ အချက်အလက်များ

(၄) ဖွံ့ဖြိုးရေးဆိုင်ရာစီမံအုပ်ချုပ်မှုစနစ် ၁၂

(၅) စီးပွားရေးနှင့် စီမံခန့်ခွဲမှုအခြေအနေ ၁၃

(က) စိုက်ပျိုးရေး

(ခ) မွေးမြူရေး

(ဂ) စိုက်ပျိုးရေး၊ မွေးမြူရေးမဟုတ်သော အခြားဝင်ငွေရ လုပ်ငန်းများ

(ဃ) ဘဏ်နှင့်ငွေကြေးဆိုင်ရာလုပ်ငန်းများ

(၆) အခြေခံအဆောက်အဦနှင့် ဝန်ဆောင်မှုများ ၁၄

(က) ကျေးလက်သယ်ယူပို့ဆောင်ရေးနှင့် ဝန်ဆောင်မှုအခြေခံအဆောက်အဦ

(ခ) လျှပ်စစ်စွမ်းအင်ဆိုင်ရာ အခြေခံအဆောက်အဦများ

(ဂ) ဆက်သွယ်ရေး၊ သတင်းနှင့်နည်းပညာဆိုင်ရာ အခြေခံအဆောက်အဦ

(၇) ပညာရေး ၁၅

(က) ပညာရေးဝန်ဆောင်မှု ရရှိနိုင်မှုအခြေအနေ

(၈) ကျန်းမာရေး ၁၅

(က) ကျန်းမာရေးစောင့်ရှောက်မှုဆိုင်ရာ ဝန်ဆောင်မှုရရှိမှု အခြေအနေ

(ခ) သောက်သုံးရေရရှိမှုနှင့် သန့်ရှင်းရေး

(၉) သဘာဝဘေးအန္တရာယ်ထိခိုက်မှု အခြေအနေ ၁၆

(၁၀) ကျားမ ရေးရာ ၁၆

(၁၁) ဦးစားပေးစီမံချက်လုပ်ငန်းများဇယား ၁၇

(၁၂) စီမံချက်အဆိုပြုလွှာ ၁၈

နောက်ဆက်တွဲ

နောက်ဆက်တွဲ – ၁ ကျေးရွာဖွံ့ဖြိုးရေးကော်မတီစာရင်း

နောက်ဆက်တွဲ – ၂ ဖွံ့ဖြိုးရေးအထောက်အကူပြုဇယားများ

နောက်ဆက်တွဲ – ၃ ဖွံ့ဖြိုးရေးဗျူဟာတည်ဆောက်မှုဇယားများ

စကားချီး

ဤကျေးရွာဖွံ့ဖြိုးရေးစီမံချက်သည် ၂၀၂၄-၂၀၂၅ခုဘဏ္ဍာရေးနှစ်တွင် အကောင်အထည်ဖော်ဆောင်ရွက်မည့် ကျွန်ုပ်တို့ကျေးရွာ၏ ပထမဦးဆုံးသော လူအများပါဝင်ရေးဆွဲထားသည့် ကျေးရွာဖွံ့ဖြိုးရေးစီမံချက်ဖြစ်ပါသည်။ ကနေဦးအနေဖြင့် စီမံချက်ဖြစ်မြောက်ရေးအတွက် လိုအပ်သောနည်းပညာများ ပံ့ပိုးပေးသော စိုက်ပျိုးရေး၊မွေးမြူရေးနှင့်ဆည်မြောင်းဝန်ကြီးဌာန၊ကျေးလက်ဒေသဖွံ့ဖြိုးတိုးတက်ရေးဦးစီးဌာနအား အထူးပင်ကျေးဇူးတင်ရှိပါသည်။ အရေးကြီးသောအချက်အလက်များနှင့် အကြံဉာဏ်များကိုတက်တက်ကြွကြွ ပံ့ပိုးပေးသော ကျေးရွာအုပ်စုအုပ်ချုပ်ရေးမှူးနှင့် သက်ဆိုင်ရာဝန်ထမ်းများကိုလည်း ကျေးဇူးတင်ရှိပါသည်။

ကျွန်ုပ်တို့ကျေးရွာတွင် ကျွန်ုပ်တို့ကိုယ်တိုင် ရပ်ရွာလုပ်ငန်းများကို စီစဉ်ချမှတ် ဆောင်ရွက်ခဲ့ကြသော်လည်း လူထုအများ စနစ်တကျပူးပေါင်းပါဝင် ဆောင်ရွက်သည့်နည်းလမ်းများနှင့် လုပ်ထုံးလုပ်နည်းပညာများကို မသိခဲ့ကြပါ။ လူထုကိုယ်တိုင် စနစ်တကျပူးပေါင်းဆောင်ရွက်နည်းကို အသုံးပြု၍ ကျွန်ုပ်တို့အချင်းချင်း တိုင်ပင်ဆွေးနွေးညှိနှိုင်းအဖြေရှာကြရာတွင် ကူညီပံ့ပိုးပေးသည့် အစီအစဉ်ရေးဆွဲရေး ကျွမ်းကျင်သူအဖွဲ့တစ်ဖွဲ့ကို မြို့နယ်ကျေးလက်ဒေသဖွံ့ဖြိုးတိုးတက်ရေးဦးစီးဌာနမှ စီစဉ်ဆောင်ရွက်ပေးပါသည်။ ဤလုပ်ငန်းစဉ်ကြောင့် ကျွန်ုပ်တို့သည် ကျေးရွာဖွံ့ဖြိုးရေး အစီအစဉ်ရေးဆွဲရာတွင် ကိန်းဂဏန်းနှင့် သတင်းအချက်အလက်တို့၏ အရေးပါမှုကိုသိရှိရုံသာမက ကျေးရွာအုပ်စု အုပ်ချုပ်ရေးမှူးရုံးကဲ့သို့သော ကိန်းဂဏန်းအချက်အလက် ရရှိနိုင်သောနေရာများမှလည်း ကောက်ယူရရှိခဲ့ပါသည်။ ထို့ပြင် ထပ်မံလိုအပ်သော ကိန်းဂဏန်း၊ အချက်အလက်များနှင့်နည်းပညာပံ့ပိုးမှုတို့ကို မြို့နယ်အဆင့်ဌာနဆိုင်ရာများမှ ရယူလိုကြောင်းကိုလည်း ကောင်းစွာသိရှိခဲ့ပါသည်။

ယခုရေးဆွဲထားသော အစီအစဉ်ကို ထပ်မံရရှိသည့် ကိန်းဂဏန်းအချက်အလက်များ ထပ်ဖြည့်ပေးခြင်းဖြင့် ပိုမိုကောင်းလာမည်မှာ သေချာပါသည်။ ဤလုပ်ငန်းသည် ဆက်လက်လုပ်ဆောင်ရမည့်လုပ်ငန်းဖြစ်ပြီး လုပ်ငန်းဆောင်ရွက်နေမှု တစ်ဝက်ခန့်အရောက်တွင် လုပ်ငန်းတိုးတက်မှု၊ ပေါ်ပေါက်

လာသည့် အခက်အခဲများနှင့် ဦးစားပေးရွေးချယ်မှုများနှင့် လုပ်ငန်းအစီအစဉ်များကို မူဘောင်အတွင်း ပြုပြင်ပြောင်းလဲမှုများ ဆက်လက်လုပ်ဆောင်သွားရပါမည်။

ကျေးရွာဖွံ့ဖြိုးရေးအစီအစဉ်တွင် ဖော်ပြပါရှိသော ဦးစားပေးလုပ်ငန်းများ စုစည်းဆောင်ရွက်နိုင်ရန်အတွက် ကျေးရွာအုပ်စုအုပ်ချုပ်ရေးမှူး၊ ကျေးလက်ဒေသဖွံ့ဖြိုးတိုးတက်ရေးဦးစီးဌာနတို့၏ ဆက်လက်ပံ့ပိုးမှုများ ရရှိနိုင်မည်ဟု ကျွန်ုပ်တို့ မျှော်လင့်ပါသည်။ ဆက်လက်၍ နောင်တွင်လည်း ကျွန်ုပ်တို့၏ဖွံ့ဖြိုးရေးဆိုင်ရာ အားထုတ်မှုအခြေအနေများကို ဆန်းစစ်သုံးသပ်ရန်နှင့်အကဲဖြတ်ရန် အတွက် ပံ့ပိုးကူညီမှုများရရှိနိုင်မည်ဖြစ်ပါကြောင်း ယုံကြည်ပါသည်။

ကျေးရွာဖွံ့ဖြိုးတိုးတက်ရေးလုပ်ငန်းကော်မတီ

ဆင်တဲကြီးကျေးရွာ

ပုဗ္ဗသီရိမြို့နယ်၊ နေပြည်တော်

ဆင်တဲကြီးကျေးရွာ တည်နေရာပြမြေပုံ၊ ပုဗ္ဗသီရိမြို့နယ်

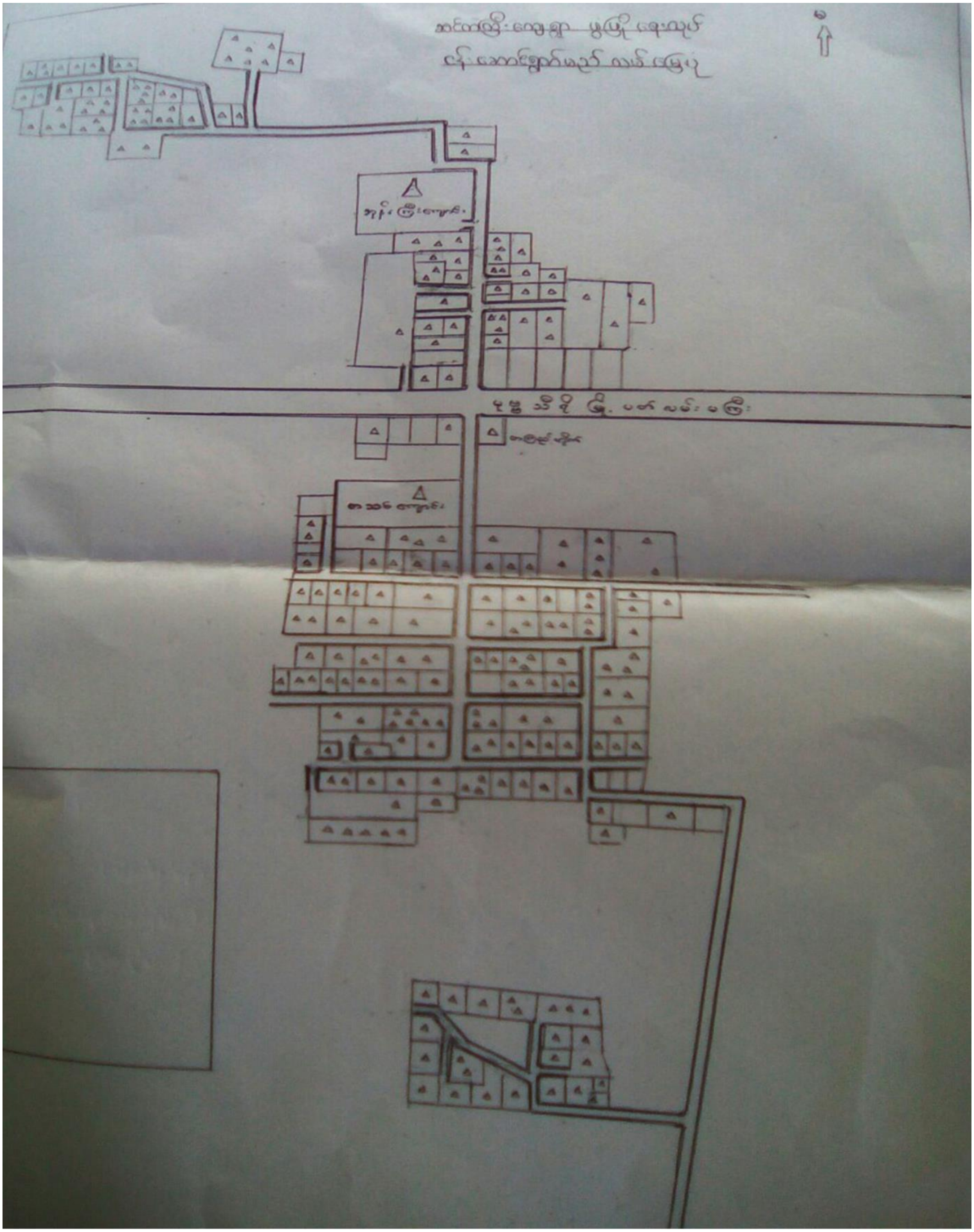

၁။ တည်နေရာနှင့်ပထဝီဝင်အနေအထား

ဆင်တဲကြီးကျေးရွာသည် ဧယျာဝတီတိုင်း၊ ပုဗ္ဗသီရိမြို့နယ်၏ အရှေ့ဘက် (၁၀)မိုင်ခန့်၊ အရှေ့လောင်တီတွဒ် (၉၆.၂၃)ဒီဂရီ၊ မြောက်လတ်တီတွဒ် (၁၉.၈၉)၌တည်ရှိပါသည်။ ဆင်တဲကြီးကျေးရွာသည် ဆင်တဲကြီးရွာမကြီး၊ ဆင်တဲကြီးတောင်ရွာနှင့် ဆင်တဲကြီးမြောက်ရွာဟူ၍ အပိုင်း (၃)ပိုင်း ပေါင်းစပ်ထားသော ကျေးရွာတစ်ရွာဖြစ်ပါသည်။ မြေမျက်နှာသွင်ပြင်အနေဖြင့် မြေပြန့်နေရာတွင် တည်ရှိပါသည်။ ကျေးရွာသည် ပူပြင်းခြောက်သွေ့သော ရာသီဥတု ရှိပြီး မိုးအသင့်အတင့်သာ ရွာသွန်း ပါသည်။ မြေအမျိုးအစားမှာ သဲနှုန်းမြေအမျိုးအစား ဖြစ်ပါသည်။

(ခ) ရာသီဥတုနှင့်သဘာဝအရင်းအမြစ်

ကျေးရွာ၏ ရာသီဥတုမှာ ပူပြင်းခြောက်သွေ့သော ရာသီဥတုရှိပြီး အမြင့်ဆုံးအပူချိန်(၄၃'C) ဖြစ်ပါသည်။မိုးအသင့်အတင့် ရွာသွန်းမှုများရှိပါသည်။ ကျေးရွာသဘာဝအရင်းအမြစ်များတွင် သဘာဝ ပေါက်ပင်အနေဖြင့် ကုက္ကိုပင်၊ အုန်းပင်၊ သရက်ပင်၊ ငှက်ပျောပင်၊ ပေါက်ပင်၊ ညောင်ပင်စသည့် နှစ်ရှည်ပင်များရှိပါသည်။ သဘာဝတောရိုင်း တိရစ္ဆာန်များအနေဖြင့် ငှက်မျိုးစုံ အနည်းငယ်သာ တွေ့ရှိနိုင် ပါသည်။ ရာသီသီးနှံများဖြစ်သော ပြောင်း၊ ပဲတီစိမ်း၊ နှမ်းနှင့် မတ်ပဲတို့ စိုက်ပျိုးလျက်ရှိပါသည်။ သဘာဝသယံဇာတ မထွက်ရှိပါ။

၃။ ဖွံ့ဖြိုးရေးဆိုင်ရာစီမံခန့်ခွဲမှု အခြေအနေ

ဆင်တဲကြီးကျေးရွာတွင် အဖွဲ့အစည်း (၅)ဖွဲ့ ရှိပါသည်။ ၎င်းတို့မှာ လူမှုရေးအဖွဲ့၊ လမ်းကော်မတီ၊ ဝါတွင်းကာလ ဆွမ်းလောင်းလှူငယ်အဖွဲ့၊ အမျိုးသမီး ရေးရာအဖွဲ့နှင့် ကျောင်းကော်မတီအဖွဲ့တို့ ဖြစ်ကြ ပါသည်။ ၎င်းအဖွဲ့များအနက် လူမှုရေးအဖွဲ့သည် ဖွံ့ဖြိုးရေးလုပ်ငန်းများတွင် စွမ်းဆောင်ရည်ကောင်း မွန်စွာ ဆောင်ရွက်လျက်ရှိသည်ကို တွေ့ရှိရပါသည်။ ဖွံ့ဖြိုးရေးဆိုင်ရာ စီမံအုပ်ချုပ်မှုစနစ်တွင် ကျေးရွာ သူ/သားများအနေဖြင့် အစဉ်အလာအရ ခေါင်းဆောင်ဆုံးဖြတ်သည့်အတိုင်း ဆောင်ရွက်ရန် အကျင့်ပါ နေခြင်းကြောင့် အဖွဲ့အစည်းဆိုင်ရာ သဘောတရားများကို နားလည်သဘောပေါက်မှု အားနည်းခြင်း၊ စုပေါင်းဆုံးဖြတ်ချက်ချမှတ်မှုနှင့် ပေါင်းစပ်ညှိနှိုင်းဆောင်ရွက်မှု စနစ်များတွင် အားနည်းလျှက်ရှိသည်ကို တွေ့ရှိရပါသည်။ ထို့ကြောင့် ကျေးရွာရှိအဖွဲ့အစည်းများအတွက် အဖွဲ့အစည်းဆိုင်ရာ သဘောတရားများကို နားလည်သဘော ပေါက်စေရေး စွမ်းဆောင်ရည်မြှင့်တင်ရေး အစီအစဉ်များ လုပ်ဆောင်ပေးခြင်းဖြင့် အဖွဲ့အစည်းများ၏ စွမ်းဆောင်ရည်မြင့်တက်လာနိုင်ပြီး ဖွံ့ဖြိုးရေးဆိုင်ရာ စီမံခန့်ခွဲမှုစနစ် ပိုမိုအားကောင်းလာမည် ဖြစ်ပါသည်။

၄။ စီးပွားရေးနှင့် အသက်မွေးမှုအခြေအနေ

(က) သီးနှံစိုက်ပျိုးရေး

ကျေးရွာတွင် အိမ်ထောင်စု (၂၄၁)ရှိသည့်အနက် (၇၅) အိမ်ထောင်စုသည် စိုက်ပျိုးရေး လုပ်ငန်းလုပ်ကိုင်လျှက်ရှိပြီး လယ်မြေ (၁၄၈.၈)ဧကနှင့် ယာမြေ (၉၇.၂)ဧကရှိသည်ကို

တွေ့ရှိရပါသည်။ စပါးစိုက် တောင်သူများအနေဖြင့် မိုးရေကိုသာ အဓိကထား စိုက်ပျိုးနေရသဖြင့် စိုက်ပျိုးသူ နည်းပါးပြီး ပြောင်းနှင့် မတ်ပဲကို ပိုမိုစိုက်ပျိုးလျှက်ရှိကြောင်း တွေ့ရှိရပြီး ပဲတီစိမ်း၊ နှမ်းနှင့် ငှက်ပျောများကို ရာသီ အလိုက် စိုက်ပျိုးလျှက်ရှိပါသည်။ ထွက်နှုန်းမှာ ရာသီဥတု အပေါ်အခြေခံ၍ ပြောင်းလဲလျှက်ရှိပါသည်။ စိုက်ပျိုးရေးလုပ်ငန်း လုပ်ကိုင်သူများအနေဖြင့် ထွက်ရှိလာသော သီးနှံများအား ရောင်းချရာတွင် မျိုးကောင်းမျိုးသန့်များ ဝယ်ယူရရှိ နိုင်သော်လည်း အရင်းအနှီး မလုံလောက်ခြင်း၊ နည်းပညာသိရှိမှု အားနည်းခြင်း၊ ဈေးကွက်မတည်ငြိမ်မှုကြောင့် အကျိုးအမြတ်ရရှိမှုတွင် အသင့်အတင့်သာ ရှိပါသည်။ စိုက်ပျိုးရေးလုပ်ငန်းတွင် လုပ်သားအင်အားရှားပါးလာခြင်း၊ လယ်ယာသုံး စက်ကိရိယာ မလုံလောက်ခြင်း၊ စိုက်ပျိုးစရိတ် မလုံလောက်ခြင်းစသည့် အခက်အခဲများကိုလည်း ကြုံတွေ့ လျက်ရှိပါသည်။ ထို့ကြောင့် စိုက်ပျိုးရေးလုပ်ငန်း လုပ်ကိုင်နေသူများအတွက် စိုက်ပျိုးရေးဆိုင်ရာ နည်းပညာများ တိုးတက်စေရန် သင်တန်း/ဟောပြောပွဲများ ပြုလုပ်ပေးခြင်း၊ စိုက်ပျိုးရေး အတွက် အတိုးနည်းချေးငွေများ ရရှိအောင် ဆောင်ရွက်ခြင်း၊ လယ်ယာသုံး စက်ကိရိယာများ သင့်တင့်သော ဈေးနှုန်းဖြင့် ငှားရမ်း/ ဝယ်ယူအသုံးပြုနိုင်ရေး ချိတ်ဆက်ဆောင်ရွက်ပေး ခြင်းများ ဆောင်ရွက်ပေးခြင်းဖြင့် ပိုမိုအဆင်ပြေလာနိုင်မည် ဖြစ်ပါသည်။

(ခ) မွေးမြူရေး

မိမိတို့ကျေးရွာတွင် မွေးမြူရေးလုပ်ငန်းလုပ်ကိုင်သူများအနေဖြင့် စိုက်ပျိုးရေးလုပ်ငန်း နှင့် တွဲဖက်၍ တစ်ပိုင်တစ်နိုင် မွေးမြူကြခြင်း ဖြစ်ပါသည်။ နွားမွေးမြူရေးတွင် (၄၀%)၊ ဝက် မွေးမြူရေးတွင် (၂၉.၅၄%)၊ ကြက်မွေးမြူရေးတွင် (၁၆.၃%) ရှိပြီး ကျွဲ၊ ဆိတ်၊ သိုးမွေးမြူသူ အနည်းငယ်ခန့် ရှိပါသည်။ မွေးမြူရေးလုပ်ငန်းလုပ်ကိုင်သူများအနေဖြင့် မွေးမြူရေးဆိုင်ရာ အသိပညာ အားနည်းခြင်း၊ ကြိုတင် ကာကွယ်ဆေးထိုးရန် ငွေကုန်မခံလိုခြင်း၊ မွေးမြူရေးနှင့် ကုသရေးဦးစီးဌာနနှင့် ချိတ်ဆက်ဆောင်ရွက်မှု အားနည်းခြင်း၊ မိရိုးဖလာ မွေးမြူရေးနည်း များကိုသာ အသုံးပြုသည့်အတွက် အကျိုးအမြတ် အနည်းငယ်သာ ရရှိပါသည်။ ထို့ကြောင့် မွေးမြူရေးလုပ်ငန်းများ ဆောင်ရွက်ရာတွင် မျိုးကောင်းမျိုးသန့်များ မွေးမြူနိုင်ရေး ဆောင်ရွက်ပေးခြင်း၊ မွေးမြူရေးဆိုင်ရာ အသိပညာများ တိုးတက်အောင် ဆောင်ရွက်ပေးခြင်း၊ ကြိုတင် ကာကွယ်ဆေးထိုးခြင်းများ ဆောင်ရွက်နိုင်ရန် မွေးမြူရေးနှင့် ကုသရေးဦးစီးဌာနနှင့် ချိတ်ဆက်ဆောင်ရွက်ပေးခြင်း၊ ပုဂ္ဂလိက စီးပွားဖြစ်မွေးမြူရေး လုပ်ငန်းများနှင့် ချိတ်ဆက် ဆောင်ရွက်ပေးမည်ဆိုပါက မွေးမြူရေးလုပ်ငန်း လုပ်ကိုင်လိုသူ ကျေးရွာသူ/သားများ အနေဖြင့် တစ်နိုင်တစ်ပိုင်မှ စီးပွားဖြစ် တိုးချဲ့မွေးမြူနိုင်မည်ဖြစ်ပါသည်။

(ဂ) စိုက်ပျိုးရေး၊ မွေးမြူရေးမဟုတ်သော အခြားဝင်ငွေရ လုပ်ငန်းများ

ကျေးရွာတွင် အိမ်ထောင်စုပေါင်း (၂၃၂)ရှိသည့်အနက် မြေယာမဲ့ (၁၅၂) အိမ်ထောင်စု ရှိ သည်ကို တွေ့ရှိရပါသည်။ ကျေးရွာတွင် အိမ်တွင်းမှု ထုတ်ကုန်လုပ်ငန်း မရှိပါ။ ဝင်ငွေရလုပ်ငန်းများ အနေဖြင့် အရောင်းအဝယ် (ဈေးရောင်း) လုပ်ကိုင်သူ (၂၃) အိမ်ထောင်စု၊

အသက်မွေးဝမ်းကျောင်း လုပ်ကိုင်သူများတွင် အစိုးရဝန်ထမ်း အိမ်ထောင်စု (၁၀)စု၊ ကားမောင်းသူ (၆) အိမ်ထောင်စု၊ လက်သမား၊ စက်ချုပ်၊ ဝပ်ရှော့၊ ကယ်ရီ၊ အုတ်လုပ်ငန်းလုပ်ကိုင်သူ စုစုပေါင်း အိမ်ထောင်စု (၇)စု ရှိသည်ကို တွေ့ရှိရပါသည်။ ကျန်အိမ်ထောင်စုများသည် ကျပန်း/နေ့စားလုပ်ငန်းများ လုပ်ကိုင်လျှက်ရှိပါသည်။ ကျပန်း/နေ့စားလုပ်ကိုင်သူ များပြားသည့်အပြင် ၎င်းတို့အနေဖြင့် အလုပ်ရုံ၊ စက်ရုံများမရှိခြင်း၊ စိုက်ပျိုးရာသီတွင် အလုပ်အကိုင်ရှိပြီး ကျန်အချိန်များတွင် အလုပ်အကိုင်ရှားပါးပြီး ဝင်ငွေမမှန်ခြင်းများကြောင့် မိသားစုစားဝတ်နေရေး အခက်အခဲများ ဖြစ်ပေါ်လျှက်ရှိပါသည်။ ကျပန်း/နေ့စားလုပ်ကိုင်သူများအနေဖြင့် အသက်မွေးဝမ်းကျောင်းပညာရပ်များ တတ်မြောက်မှုနည်းပါးခြင်း၊ သင်တန်းတက်ရောက်ရန် စိတ်ပါဝင်စားသော်လည်း ငွေကြေးမတတ်နိုင်ခြင်း၊ တစ်ပိုင်တစ်နိုင်လုပ်ငန်း များ လုပ်ကိုင်ရန်အတွက် အရင်းအနှီးမရှိခြင်းများ ဖြစ်ပေါ်လျှက်ရှိပါသည်။ ထို့ကြောင့် တစ်ပိုင်တစ်နိုင်လုပ်ငန်းများ လုပ်ကိုင်လိုသူများအတွက် အတိုးနည်းချေးငွေရရှိရေး ဆောင်ရွက်ပေးခြင်း၊ အသက်မွေးဝမ်းကျောင်းဆိုင်ရာ သင်တန်းများဖွင့်လှစ်နိုင်ရေး ချိတ်ဆက်ဆောင်ရွက်ခြင်းများပြုလုပ်မည်ဆိုပါက စီးပွားရေးအခြေအနေ ပိုမိုတိုးတက်လာနိုင်မည်ဖြစ်ပါသည်။

(ဃ) ဘဏ်နှင့်ငွေကြေးဆိုင်ရာ လုပ်ငန်းများ

ကျေးရွာတွင် မြန်မာ့လယ်ယာဖွံ့ဖြိုးရေးဘဏ်မှ စိုက်ပျိုးရေးချေးငွေရရှိသော်လည်း ပိုင်မြေ(၇)ရှိသူများကိုသာ ထုတ်ချေးပေးခြင်းဖြစ်ပါသည်။ ကျေးရွာသူ/သားများအနေဖြင့် ဘဏ်ဝန်ဆောင်မှုများနှင့် အလှမ်းဝေးခြင်း၊ အခြားပုဂ္ဂလိကချေးငွေ ထုတ်ချေးသူများရှိသော်လည်း အတိုးနှုန်းများခြင်း၊ အပတ်စဉ် အရစ်ကျ ပြန်လည်ပေးဆပ်ရခြင်း၊ သတ်မှတ်ထားသော စည်းကမ်းချက်များနှင့် ကိုက်ညီသူများကိုသာ ထုတ်ချေးပေးခြင်း၊ လုပ်ငန်းရင်းနှီးလုပ်ကိုင်ရန်အတွက် ချေးငွေ ရရှိမှုနည်းပါးခြင်း/မလုံလောက်ခြင်းများ တွေ့ရှိရပါသည်။ ထို့ကြောင့် ကျေးရွာသူ/သား များအနေဖြင့် လုပ်ငန်းရင်းနှီးငွေ လုံလောက်စွာရရှိရေး၊ အတိုးနည်းချေးငွေရရှိရေးများအတွက် ဘဏ်/ငွေကြေးဝန်ဆောင်မှု အဖွဲ့အစည်းများနှင့် ချိတ်ဆက်ဆောင်ရွက်သွားရန် လိုအပ်ပါသည်။

၆။ အခြေခံအဆောက်အဦနှင့် ဝန်ဆောင်မှုများ

(က) ကျေးလက်သယ်ယူပို့ဆောင်ရေးနှင့်ဝန်ဆောင်မှု အခြေခံအဆောက်အဦ

မိမိတို့ကျေးရွာသည် ကုန်စည်များ ရောင်းဝယ်ဖောက်ကားနိုင်ရေးအတွက် ပြည်စံအောင်ဈေးသည် အနီးဆုံးတွင် တည်ရှိနေပြီး လက်ကားရောင်းဝယ်ခြင်း၊ အဝယ်ဒိုင်များသို့ ရောင်းချခြင်းများအတွက် ပျဉ်းမနားဈေးသို့ ထုတ်ကုန်များအား ရောင်းချလျှက်ရှိပါသည်။ ကုန်စည်များ သယ်ယူရာတွင် ဆိုင်ကယ်၊ ထော်လာဂျီ၊ သုံးဘီးဆိုင်ကယ်နှင့် ကားများကို အသုံးပြုလျှက်ရှိပါသည်။ မိမိတို့ကျေးရွာသည် ရန်ကုန်-မန္တလေး(လမ်းဟောင်း) ကားလမ်းမကြီးအနီးတွင် တည်ရှိသည့်အတွက် ထုတ်ကုန်များ ရောင်းချခြင်း၊ အသုံးအဆောင်ပစ္စည်းများ

ဝယ်ယူခြင်းများတွင် သွားလာရအဆင်ပြေ ချောမွေ့ပါသည်။ သို့သော် ရွာတွင်းလမ်းများသည် မြေသားလမ်းဖြစ်ပြီး ပွင့်လင်းရာသီတွင်သာ အသုံးပြု၍ အဆင်ပြေပါသည်။ မိုးရာသီတွင် မိုးရေတင်ခြင်း၊ ဆင်သေချောင်းမှ ရေလျှံခြင်းများကြောင့် ဗွက်များထခြင်း၊ လမ်းချော်ခြင်း များဖြစ်ပေါ်သဖြင့် ကျေးရွာသူ/သားများ၊ ကျောင်းသား/သူများနှင့် အနီးရှိ အခြားကျေးရွာများမှ လမ်း အသုံးပြုသူ ကျေးရွာသူ/သားများအနေဖြင့် သွားလာရ ခက်ခဲလျှက် ရှိပါသည်။ ထို့ကြောင့် ရွာတွင်းလမ်းများ ပြုပြင်ပြီးဖြစ်ပါက ယခုထက်သွားလာရ ပိုမိုလွယ်ကူခြင်း၊ ကုန်စည်များ ပို့ဆောင်ရာတွင် ပိုမိုအဆင်ပြေ လာမည်ဖြစ်ပါသည်။

(ခ) လျှပ်စစ်စွမ်းအင်ဆိုင်ရာ အခြေခံအဆောက်အဦးများ

ဆင်တဲကြီးကျေးရွာတွင် မဟာဓါတ်အားလိုင်းမှ လျှပ်စစ်မီးသုံးစွဲသူ အိမ်ထောင်စု(၂၀၁)စု ရှိပြီး ဆိုလာစနစ်သုံးစွဲသူ အိမ်ထောင်စု(၉)စု၊ ဒီဇယ်အင်ဂျင်သုံးစွဲသူ (၁)ဦးရှိပါသည်။ ကျန်ရှိ(၂၁) အိမ်သည် ဖယောင်းတိုင်၊ ဘတ္တရီမီးများကိုသာ အသုံးပြုကြပါသည်။

(ဂ) ဆက်သွယ်ရေး၊ သတင်းနှင့်နည်းပညာဆိုင်ရာ အခြေခံအဆောက်အဦ

ကျေးရွာတွင် ဆက်သွယ်ရေးအနေဖြင့် ဖုန်းအသုံးပြုနိုင်သူ(၃၀.၀၇%) ရှိပါသည်။ သတင်း အချက်အလက် နည်းပညာများအနေဖြင့် ကျေးရွာစာကြည့်တိုက်ရှိခြင်း၊ ဖုန်းအသုံးပြုသူများ အနေဖြင့် internet၊ facebookများ အသုံးပြုခြင်း၊ တီဗွီနှင့်ရေဒီယိုများ အသုံးပြုခြင်းဖြင့် ဗဟုသုတနှင့် နည်းပညာ အချက်အလက်များကို ရရှိကြောင်းတွေ့ရှိရပါသည်။ သို့သော် ကျေးရွာစာကြည့်တိုက် အဆောက်အဦသည် ပျက်စီးနေခြင်း စာအုပ်အမျိုးအစား စုံစုံလင်လင် မရှိခြင်းများအတွက် ကျေးရွာစာကြည့်တိုက် ပြန်လည်ပြုပြင်ခြင်းနှင့် ကျေးရွာအတွင်းရှိ စာဖတ်ဝါသနာပါသူများစုပေါင်း၍ အသင်းအဖွဲ့တစ်ခုဖွဲ့စည်းပြီး စာအုပ်များစုဆောင်းခြင်း၊ စာအုပ်များ အလှူခံခြင်းများအပြင် ပြန်ကြားရေးနှင့် ပြည်သူ့ဆက်ဆံရေး ဦးစီးဌာနနှင့် ချိတ်ဆက်ဆောင်ရွက်သွားမည်ဆိုပါက ဗဟုသုတနှင့် သတင်းအချက်အလက် နည်းပညာများ ပိုမိုတိုးတက်လာနိုင်ပါသည်။

၇။ ပညာရေး

(က) ပညာရေးဝန်ဆောင်မှု ရရှိနိုင်မှု အခြေအနေ

မိမိတို့ကျေးရွာတွင် အခြေခံပညာ မူလတန်းကျောင်းရှိပါသည်။ မိမိတို့ကျေးရွာနှင့် ကျေးရွာအနီးရှိ အခြားကျေးရွာရှိ ကလေးများအနေဖြင့် မူလတန်းပညာကို သွားလာရလွယ်ကူ စွာ သင်ကြားနိုင်သော်လည်း အလယ်တန်းနှင့် အထက်တန်း ကျောင်းသား/သူများအနေဖြင့် အ.ထ.က (၂၀)သို့ စက်ဘီး၊ ဆိုင်ကယ်များဖြင့် သွားရောက်သင်ကြားရပါ သည်။ ဆရာ၊ဆရာမ စုစုပေါင်း (၆)ဦး ရှိပြီး ဆရာ (၁)ဦး၊ ဆရာမ (၅)ဦး ရှိပါသည်။ ကျောင်းတွင်ပညာသင်ကြားသူ ကျား(၃၉)ဦး၊ မ(၄၈)ဦး စုစုပေါင်း(၈၇)ဦး ရှိပါသည်။ ကျောင်းကော်မတီက ဦးဆောင်၍

ကျောင်းသားစုံညီပွဲတော်၊ ပညာရည်ချွန်ဆုပေးပွဲများ ကျင်းပပေးပါသည်။ စာသင်ကျောင်းဝန်း အတွင်း ကျောင်းဆောင်(၃)ဆောင်ရှိပြီး ကျောင်းဆောင်(၁)သည် ၇၂’x ၁၅’x၁၂’၊ ကျောင်းဆောင် (၂)သည် ဖ၀’x ၂၆’x၁၂’ရှိပြီး ကျောင်း ဆောင်(၃)သည် ဖ၀’x ၃၀’x၁၂’ရှိပါသည်။ စာသင်ကျောင်း ၏ စုစုပေါင်း ကြမ်းခင်းဧရိယာမှာ (၄၄၄၀) စတုရမ်းပေရှိပါသည်။ ကျောင်းဝန်းသည် ကျယ်ဝန်း သည့်အတွက် ကလေးငယ်အနေဖြင့် လွတ်လပ်စွာ ကစားနိုင်ပါသည်။ နှစ်စဉ် ကျောင်းသားဦးရေ တိုးလာသည့်အတွက် မူလတန်းကျောင်းမှ အလယ်တန်းကျောင်း အဆင့်မြှင့်တင်ရန် လိုအပ် လျှက်ရှိပါသည်။ ကျောင်းအဆင့်မြှင့်တင်မည်ဆိုပါက ကျောင်းဆောင် တိုးချဲ့ဆောက်လုပ်ရန် အတွက် မြေနေရာရှိပြီးဖြစ်ပါသည်။ စာသင်ကျောင်း လက်ရှိအခြေအနေသည် ခြံစည်းရိုးများ ပျက်စီးလျှက်ရှိသည့်အတွက် ကျောင်းသား/သူများအတွက် မလုံခြုံသည့်အပြင် အန္တရာယ်များ ကြုံတွေ့နိုင်ပါသည်။ ကျေးရွာသူ/သားများအနေဖြင့် စာသင်ကျောင်း ခြံစည်းရိုး ပြုပြင်လိုစိတ် ရှိသည့်အပြင် လုပ်အားများ ထည့်ဝင်နိုင်သော်လည်း ငွေကြေးမလုံလောက်သည့် အခက်အခဲရှိ ပါသည်။ ကျေးရွာအတွင်းရှိ မသန်စွမ်းကလေးငယ်များအတွက် ပညာရေး အစီအစဉ် များမရှိပါ။

၈။ ကျန်းမာရေး

(က) ကျန်းမာရေးစောင့်ရှောက်မှုဆိုင်ရာ ဝန်ဆောင်မှု ရရှိမှု အခြေအနေ

ဆင်တဲကြီးကျေးရွာတွင် ကျန်းမားရေးဌာနမှ တာဝန်ကျဆရာ/မများမှ ကာကွယ်ဆေး ထိုးနှံပေးမှုများရှိသော်လည်း ကျန်းမာရေးအတွက် ကုသရန် ကျေးလက်ဆေးပေးခန်း မရှိပါ။ ကျေးရွာတွင် သွေးတိုး၊ဆီးချိုရောဂါဖြစ်ပွားသူ တစ်နှစ်ထက်တစ်နှစ် များပြားလာပါသည်။ ရာသီလိုက် ဖြစ်ပွားတတ်သော ဝမ်းပျက်ဝမ်းလျှော၊ သွေးလွန်တုပ်ကွေး ဖြစ်ပွားမှုသည် အနည်းငယ်သာ ရှိပါသည်။ ကျေးရွာသူ/သားများ အနေဖြင့် ကျေးလက်ဆေးပေးခန်း မရှိသည့်အတွက် လမ်းဘေးဆေးဆိုင်များမှ ဆေးများဝယ်ယူသောက် သုံးနေကြပါသည်။ ဆေးဆိုင်များသည် ကျေးရွာအတွင်းမရှိပါ။ ဆေးလိုအပ်ပါက သိုက်ချောင်း၊ ကျည်တောင်ကန် ကျေးရွာများသို့ သွားရောက်ဝယ်ယူရခြင်း ဖြစ်ပါသည်။ ကိုယ်ဝန်ဆောင်မိခင်များနှင့် သက်ကြီးရွယ်အိုများ၊ အရေးပေါ်ဆေးကုသရန် လိုအပ်သူများအနေဖြင့် ကျန်းမာရေးနှင့် ပတ်သတ်၍ ပုဗ္ဗသီရိ၊ ပျဉ်းမနား ဆေးရုံများသို့ သွားရောက်ပြသရသည့်အတွက် သွားလာရာတွင် ရွာတွင်းလမ်းများ မကောင်းခြင်း၊ သွားလာရဝေးခြင်း၊ အလွယ်တကူ ကားငှား၍မရခြင်းစသည့် အခက်အခဲများရှိပါသည်။ ထို့ကြောင့် ကျန်းမာရေးအတွက် ကျန်းမာရေးအသိပညာပေး ဟောပြောပွဲများ ကျင်းပပေးခြင်း၊ ကျေးလက်ဆေးပေးခန်း တည်ဆောက်ပေးခြင်းဖြင့် ကျေးရွာသူ/သားများအတွက် ကျန်းမာရေးအသိပညာများ တိုးပွားလာပြီး ကျန်းမာရေးအတွက် ပိုမိုစိတ်ချရသည့် အခြေအနေများ ရရှိနိုင်ပါသည်။

(ခ) သောက်သုံးရေရရှိမှုနှင့် သန့်ရှင်းရေး

ကျေးရွာတွင် အဝီစိတွင်း/တုံကင် (၁၀၄)တွင်း ရှိပြီး ကျေးရွာသူ/သားများအနေဖြင့် နွေ၊ မိုး၊ ဆောင်း သုံးရာသီလုံး လုံလောက်မှုရှိပါသည်။ ကိုယ်ပိုင်ရေတွင်းမရှိသူ ကျေးရွာသူ/သားများ အနေဖြင့်လည်း နီးစပ်ရာ အိမ်ထောင်စုများနှင့် တွဲဖက်အသုံးပြုခြင်းဖြစ်ပါသည်။ ကျေးရွာရှိ အိမ်ထောင်စု အားလုံးသည် ယင်လုံအိမ်သာများကိုသာ အသုံးပြုကြပါသည်။ ကျေးရွာရှိ အိမ်ထောင်စု (၂၂၀)ဦး သည် ကိုယ်ပိုင်ယင်လုံ အိမ်သာများရှိပြီး ကျန်အိမ်ထောင်စု(၁၂)စုမှာ မိဘများနှင့် တွဲဖက်နေထိုင် အသုံးပြုကြခြင်းဖြစ်ပါသည်။

၉။ သဘာဝဘေးအန္တရာယ်ထိခိုက်မှု အခြေအနေ

မိမိတို့ကျေးရွာတွင် ၂၀၁၆ခုနှစ်နှင့် ၂၀၂၄ခုနှစ်တွင် ဆင်သေချောင်းရေကြီးမှု ကြုံတွေ့ခဲ့ရပြီး ဘုန်းတော်ကြီးကျောင်း အုတ်နံရံများ ပျက်စီးခြင်း၊ ကမ်းပါးပြိုကျမှုကြောင့် နေအိမ်အဆောက်အဦများ ဖျက်သိမ်းရခြင်း၊ ဆင်တဲကြီးမြောက်ရွာရှိ ရွာချင်းဆက်တံတား ပျက်စီးခဲ့ခြင်းများ ဖြစ်ပွားခဲ့ပါသည်။ အဆိုပါဖြစ်စဉ် ဖြစ်ပွားခဲ့ရာ ရွာတွင်းလမ်းမကောင်းသည့်အတွက် ကယ်ဆယ်ရေးယာဉ်များ သွားလာရ ခက်ခဲခဲ့ပါသည်။ ထို့ကြောင့် အဆောက်အဦများအားအချိန်မှီ ပြောင်းရွှေ့မှုများ မပြုလုပ်နိုင်ခဲ့ပါ။

၁၀။ ကျား၊ မ ရေးရာ

လူဦးရေဆိုင်ရာအချက်အလက်အရ အမျိုးသမီးဦးရေသည် အမျိုးသားဦးရေထက် ပိုမိုများပြား သည်ကို တွေ့ရပါသည်။ ပညာရေးဆိုင်ရာ ကဏ္ဍများတွင်လည်း အမျိုးသမီးများသည် အမျိုးသားများ ထက် ပညာလေ့လာ သင်ယူရာတွင် ပိုမိုများပြားပါသည်။ ထို့ကြောင့် ပညာရေးကဏ္ဍ အနေဖြင့် အမျိုးသမီးများ တန်းတူအခွင့်အရေးရရှိပါသည်။ အုပ်ချုပ်ရေးပိုင်းတွင် အမျိုးသမီးများ ပါဝင်ဆောင် ရွက်ရန် ခွင့်ပြုထားသော်လည်း အမျိုးသမီးများအနေဖြင့် အိမ်မှုကိစ္စများကိုသာ ဦးစားပေးဆောင်ရွက် နေရသည့်အတွက် ပါဝင်မှု မရှိပါ။ သို့သော်လည်း လူမှုရေးကိစ္စများ၊ ကျေးရွာသာရေး၊ နာရေး ကိစ္စများ တွင် အမျိုးသမီးများ တက်တက်ကြွကြွ ပါဝင်လုပ်ဆောင်ကြပါသည်။ မိမိတို့ကျေးရွာတွင် အမျိုးသမီး များ၌ သံသယဖြစ်ဖွယ် အကြမ်းဖက်မှုများ (သို့မဟုတ်) တိုင်ကြားမှုများ မရှိခဲ့ပါ။ အကြမ်းဖက်မှုဆိုင်ရာ ဥပဒေနှင့်ပတ်သတ်၍ ကျေးရွာလူထု၌ အသိပညာ ရှိကြပါသည်။

ဆင်တဲကြီးကျေးရွာ လုပ်ငန်းစီမံချက် ဦးစားပေးအဆင့် ခွဲခြားသတ်မှတ်ခြင်းအမှတ်ပေးဇယား

လုပ်ငန်းစီမံချက်	အမှတ်ပေးသူ (၁)	အမှတ်ပေးသူ (၂)	အမှတ်ပေးသူ (၃)	အမှတ်ပေးသူ (၄)	အမှတ်ပေးသူ (၅)	အမှတ်ပေးသူ (၆)	အမှတ်ပေးသူ (၇)	အမှတ်ပေးသူ (၈)	အမှတ်ပေးသူ (၉)	အမှတ်ပေးသူ (၁၀)	စုစုပေါင်း	အဆင့်
ရွာတွင်းလမ်းရိုစာခင်းရန်	၁၀	၁၀	၁၀	၇	၁၀	၁၀	၁၀	၁၀	၁၀	၇	၉၄	၁
ရွာတွင်းလမ်းများအား ကွန်ကရစ်လမ်းဆက်ခင်းခြင်း	၁၀	၂	၁၀	၁၀	၁	၁၀	၁၀	၂	၁	၁၀	၆၆	၂
ဘက်စုံသုံးခန်းမတည် ဆောက်ခြင်း	၇	၂	၆	၆	၁၀	၇	၃	၃	၁၀	၃	၅၈	၃
ကျေးရွာဆိုင်းဘုတ်ပြုလုပ်ခြင်း	၃	၂	၄	၈	၆	၄	၂	၁၀	၁၀	၃	၅၂	၄
ရေနုတ်မြောင်းတူးဖော်ခြင်း	၅	၂	၅	၉	၁	၉	၁	၅	၁၀	၅	၅၂	၅
ကျန်းမာရေးဆေးပေးခန်းရရန်	၅	၁	၅	၉	၅	၂	၆	၅	၁၀	၂	၅၀	၇

ဆင်တဲကြီးကျေးရွာ လုပ်ငန်းစီမံချက် ဦးစားပေးအဆင့် ခွဲခြားသတ်မှတ်ခြင်းအမှတ်ပေးဇယား

လုပ်ငန်းစီမံချက်	အမှတ်ပေးသူ (၁)	အမှတ်ပေးသူ (၂)	အမှတ်ပေးသူ (၃)	အမှတ်ပေးသူ (၄)	အမှတ်ပေးသူ (၅)	အမှတ်ပေးသူ (၆)	အမှတ်ပေးသူ (၇)	အမှတ်ပေးသူ (၈)	အမှတ်ပေးသူ (၉)	အမှတ်ပေးသူ (၁၀)	စုစုပေါင်း	အဆင့်
စိုက်ပျိုးရေးဆိုင်ရာ နည်းပညာပေး သင်တန်းများ ဖွင့်လှစ်ပေးရန်	၂	၃	၅	၄	၂	၅	၁	၂	၁၀	၅	၃၈	၉
အသက်မွေးဝမ်းကျောင်းသင်တန်းများဖွင့်လှစ်ပေးရန်	၂	၂	၂	၂	၃	၂	၇	၃	၁၀	၅	၃၈	၁၀
စာကြည့်တိုက်ပြုပြင်ရန်	၄	၁	၂	၉	၁	၁	၁	၅	၉	၃	၃၆	၁၁
စာသင်ကျောင်းခြံစည်းရိုးဆောက်ရှက်ရန်	၅	၂	၃	၅	၃	၆	၁	၁	၉	၁	၃၆	၁၂
လမ်းမကြီးဘေးရေမြောင်းပြုပြင်ရန်	၂	၁	၅	၁	၁	၂	၁၀	၁	၂	၁၀	၃၅	၁၃

ကျေးရွာဖွံ့ဖြိုးရေး အထောက်အကူပြု ဇယားများ

(၁) ကျေးရွာ လူမှုစီးပွားရေး အခြေအနေ

(က) လူဦးရေနှင့် လူဦးရေဆိုင်ရာ အချက်အလက်များ

ဇယား (၁) လူဦးရေနှင့် လူဦးရေဆိုင်ရာ အချက်အလက်များ

အသက်အုပ်စု		ကျား	မ	စုစုပေါင်း
၁ နှစ် အောက်	နို့စို့အရွယ်	၉	၁၂	၂၁
၁ နှစ်မှ ၄ နှစ် အထိ	၅ နှစ်အောက်ကလေးငယ်	၂၇	၂၄	၅၁
၅ နှစ်မှ ၉ နှစ် အထိ	မူလတန်းကျောင်းသားအရွယ်	၃၃	၄၈	၈၁
၁၀ နှစ်မှ ၁၄ နှစ် အထိ	အလယ်တန်းကျောင်းသား အရွယ်	၄၀	၂၉	၆၉
၁၅ နှစ်မှ ၆၄ နှစ် အထိ	အလုပ်လုပ်နိုင်သည့်အရွယ်	၃၂၀	၃၄၉	၆၆၉
၆၅ နှစ် အထက်	သက်ကြီးရွယ်ကြီး	၁၃	၂၆	၃၉
စုစုပေါင်း		**၄၄၂**	**၄၈၈**	**၉၃၀**
စုစုပေါင်း အိမ်ထောင်စု		**၂၃၂**		

ရင်းမြစ် … (၁) အိမ်ထောင်စုစာရင်း ကောက်ယူမှု၊ (၂) ကျေးရွာအုပ်စု အုပ်ချုပ်ရေးမှူးရုံး။

လေ့လာတွေ့ရှိချက်။ ကျေးရွာရှိ အိမ်ထောင်စု (၂၂၀)စုတွင် ကျား(၄၃၃)၊ မ(၄၆၉) စုစုပေါင်း(၉၀၂) ဦးရှိပြီး တစ် အိမ်ထောင်လျှင် ပျမ်းမျှ(၄)ဦးခန့် ရှိပါသည်။ (၁)နှစ်အောက် ကလေးငယ်မှာ (၂၁)ယောက်ရှိပြီး (၁.၇%)သာရှိသည့် အတွက် ကျေးရွာတွင် ကလေးမွေးဖွားမှုနှုန်း နည်းသည်ကိုတွေ့ရှိရပါသည်။ (၇၁.၁၄%)သည် ၁၅နှစ်မှ၆၄နှစ်အကြား အလုပ်လုပ်နိုင်သောအရွယ်များဖြစ်၍ လုပ်သာအင်အား ပေါများ ပါသည်။ သက်ကြီးရွယ်အို(တစ်ဦးတည်းနေသူ) (၆) ဦး ရှိပြီး၊ မသန်စွမ်းသူ (၂) ဦးခန့် ရှိသည်ကို တွေ့ရှိရပါသည်။

(၂) သဘာဝရင်းမြစ်များ

(၂–၁) စိုက်ပျိုးနိုင်သော မြေဧရိယာ

ဇယား (၂) ကျေးရွာ၏စိုက်ပျိုးမြေ ပိုင်ဆိုင်မှု

မြေအမျိုးအစား	ဧရိယာ (ဧက)	မြေဆီလွှာ အရည်အသွေး ကောင်း/သင့်/ ညံ့	ရေရရှိနိုင်မှု (ရ/မရ/အနည်း အကျဉ်း)	ရရှိနိုင်သော ရေအရင်းအမြစ် (မြေအောက်ရေ/ချောင်း/ မြစ်/စိမ့်စမ်း စသည်)

လယ်မြေ	၁၄၈.၈	ကောင်း	အနည်းအကျဉ်း	မိုးကောင်းရေသောက်
ယာမြေ	၉၇.၂	ကောင်း	အနည်းအကျဉ်း	မြေအောက်ရေ၊ ချောင်း (ရေတွင်းမှ ရေတင်ခြင်း)
ဥယျာဉ်ခြံမြေ				
အိမ်ခြံ စိုက်ခင်း				
မြေအမျိုးအစား	ဧရိယာ (ဧက)	မြေဆီလွှာ အရည်အသွေး ကောင်း/သင့်/ညံ့	ရေရရှိနိုင်မှု (ရ/မရ/အနည်း အကျဉ်း)	ရရှိနိုင်သော ရေအရင်းအမြစ် (မြေအောက်ရေ/ချောင်း/မြစ်/စိမ့်စမ်း စသည်)
ကိုင်း/ကျွန်းမြေ				
စားကျက်မြေ				
ပလပ်မြေ				
သစ်တောမြေ				
စုစုပေါင်း	၂၄၆			

ရင်းမြစ် ... (၁) အိမ်ထောင်စုစာရင်း ကောက်ယူမှု၊ (၂) ဦးတည်အုပ်စု ဆွေးနွေးခြင်း – လယ်သမားအုပ်စု၊ (၃) လယ်ယာမြေစီမံခန့်ခွဲရေးနှင့် စာရင်းအင်းဦးစီးဌာန၊ (၄) ကျေးရွာအုပ်စု အုပ်ချုပ်ရေးမှူးရုံး။

မှတ်ချက်။ ။ မြေလွတ်မြေလပ် ဆိုသည်မှာ ယခင်က သီးစားခံယူလုပ်ကိုင်လာခဲ့ပြီး အကြောင်းအမျိုးမျိုး ကြောင့် စွန့်လွှတ်ထားသည့် သီးစားခံယူလုပ်ကိုင်သူမရှိသော စိုက်ပျိုးရေး (သို့) မွေးမြူရေးလုပ်ကိုင်နိုင်သည့် မြေနှင့် နိုင်ငံတော်က သီးသန့်လျာထားသတ်မှတ်သည့် မြေများကို ဆိုသည်။

လေ့လာတွေ့ရှိချက်။ ။ ကျေးရွာတွင် လယ်မြေဧက (**၁၄၈.၈**) ဧကရှိပြီး ဆန်စပါးစိုက်ပျိုးကြပါသည်။ ယာမြေများ တွင် ပြောင်း၊ မတ်ပဲ၊ ပဲတီစိမ်း၊ နှမ်းနှင့် ၄က်ပျောစသည့် သီးနှံများ စိုက်ပျိုးကြကြောင်းတွေ့ရှိရပါသည်။ စိုက်ပျိုးရေးအတွက် မိုးရေကိုသာ အဓိကထား၍ အားကိုးစိုက်ပျိုးကြကြောင်းတွေ့ရှိရပါသည်။ လယ်မြေများသည် မိုးရေကိုသာ အဓိကထား စိုက်ပျိုး

ရသည့်အတွက် မိုးနည်းသောကာလများတွင် လယ်စိုက်တောင်သူများအနေဖြင့် အခက်အခဲများ ကြုံတွေ့ရပါသည်။ လယ်ယာ သုံးပစ္စည်းများအနေဖြင့် ထွန်စက် (၂)စီး၊ လက်တွန်းထွန်စက် (၃)စီး နှင့် ရေစုပ်စက် (၂၁)ခု ရှိပြီး အချို့တောင်သူများ အနေဖြင့် လယ်ယာသုံးပစ္စည်းများကို ငှားရမ်းသုံးစွဲလျှက်ရှိပါသည်။

(၂-၂) ဓာတ်သတ္တုနှင့် အခြားသဘာဝရင်းမြစ်များ

ဇယား (၃) ဓာတ်သတ္တုနှင့် အခြားသဘာဝရင်းမြစ်များ

အမျိုးအစား	ရရှိနိုင်မှု (များ/သင့်/နည်း/မရှိ)	အသုံးချနိုင်မှု (လွယ်/ခက်/လက်လှမ်းမမှီ)
ကာဗွန်(ဓါတ်ငွေ့/ရေနံ)	မရှိ	
ဓါတ်သတ္တု(ကျောက်မျက်၊သတ္တုကျောက်၊ကျောက်မီးသွေး၊သဲ)စသည်	မရှိ	
အခြားသဘာဂအရင်းအမြစ်များ		
တိရစ္ဆာန်မျိုးစိတ်များ	မရှိ	
အပင်မျိုးစိတ်များ (လူ၊တိရိစ္ဆာန်တို့အတွက်အသုံးဂင်သော)	မရှိ	
ပျမ်းမျှအပူချိန် - ၃၀	ပျမ်းမျှမိုးရေချိန် - ၈၀	

ရင်းမြစ် ... ဦးတည်အုပ်စု ဆွေးနွေးခြင်း - ရပ်မိရပ်ဖ အုပ်စု၊ သစ်တောဦးစီးဌာန၊ အထွေထွေအုပ်ချုပ်ရေး ဦးစီးဌာန။

လေ့လာတွေ့ရှိချက်။ ။ ကျေးရွာတွင် ဓါတ်သတ္တုနှင့် အခြားသဘာဂအရင်းအမြစ်များမရှိပါ။

(၃) ဖွံ့ဖြိုးရေးဆိုင်ရာ စီမံခန့်ခွဲမှုအခြေအနေ

ဇယား (၄) ကျေးရွာတွင်းရှိ လူထုအခြေပြု အဖွဲ့အစည်းများ

စဉ်	အဖွဲ့အစည်း အမည်	အမျိုးအစား (မှန်ရာတစ်ခုကိုသာ ရွေးရန်)	လုပ်ငန်းတာဝန် (အနည်းဆုံးတစ်ခုနှင့်အထက် ရွေးနိုင်သည်။)	အဖွဲ့၏စွမ်းဆောင်ရည် အခြေနေ(သို့) ခိုင်မာတောင့်တင်းမှုဆိုင်ရာ ရှင်းလင်းဖော်ပြချက်
၁	လူမှုရေးအဖွဲ့	၁☐ ၂√ ၃☐	ပညာရေး ☐ ငွေကြေး ☐ ကျန်းမာရေး ☐ ဘာသာရေး √ စိုက်ပျိုးမွေးမြူရေး ☐ သာရေး/နာရေး၊လူမှုဖွံ့ဖြိုးေ ေး √ လုံခြုံရေးနှင့် ကာကွယ်ရေး ☐	ကျေးရွာရှိ ကျေးရွာသူ/သားများအားလုံး ပါဝင်သည့်အတွက် အဖွဲ့အစည်းသည် ခိုင်မာတောင့်တင်းမှုရှိပါသည်။
၂	လမ်းကော်မတီ	၁☐ ၂√ ၃☐	ပညာရေး ☐ ငွေကြေး ☐ ကျန်းမာရေး ☐ ဘာသာရေး ☐ စိုက်ပျိုးမွေးမြူရေး ☐ သာရေး/နာရေး၊လူမှုဖွံ့ဖြိုးေ ေး √ လုံခြုံရေးနှင့် ကာကွယ်ရေး ☐	၎င်းကော်မတီသည် လွှတ်တော် ရန်ပုံငွေဖြင့် လမ်းသွယ်များ ခင်းခြင်း လုပ်ငန်းများ ဆောင်ရွက်ခဲ့ပါသည်။
၃	ဝါတွင်းကာလ ဆွမ်းလောင်း လူငယ်အဖွဲ့	၁☐ ၂√ ၃☐	ပညာရေး ☐ ငွေကြေး ☐ ကျန်းမာရေး ☐ ဘာသာရေး √ စိုက်ပျိုးမွေးမြူရေး ☐ သာရေး/နာရေး၊လူမှုဖွံ့ဖြိုးေ	ဝါတွင်းကာလတွင် အပတ်စဉ် ဆွမ်းလောင်းလှူကြပါသည်။

စဉ်	အဖွဲ့အစည်းအမည်	အမျိုးအစား (မှန်ရာတစ်ခုကိုသာ ရွေးရန်)	လုပ်ငန်းတာဝန် (အနည်းဆုံးတစ်ခုနှင့်အထက် ရွေးနိုင်သည်။)	အဖွဲ့၏စွမ်းဆောင်ရည် အခြေနေ(သို့) ခိုင်မာတောင့်တင်းမှုဆိုင်ရာ ရှင်းလင်းဖော်ပြချက်
			လုံခြုံရေးနှင့် ကာကွယ်ရေး ☐	
၄	အမျိုးသမီး ရေးရာအဖွဲ့	၁☐ ၂√ ၃☐	ပညာရေး ☐ ငွေကြေး ☐ ကျန်းမာရေး √ ဘာသာရေး ☐ စိုက်ပျိုးမွေးမြူရေး ☐ သာရေး/နာရေး၊လူမှုဖွံ့ဖြိုးေ ေး √ လုံခြုံရေးနှင့် ကာကွယ်ရေး √	၎င်းအဖွဲ့အစည်းတွင် အမျိုးသမီးများ တက်တက်ကြွကြွ ဆောင်ရွက်လျှက်ရှိပါသည်။
၅	ကျောင်းကော်မတီ	၁☐ ၂√ ၃☐	ပညာရေး √ ငွေကြေး ☐ ကျန်းမာရေး ☐ ဘာသာရေး ☐ စိုက်ပျိုးမွေးမြူရေး ☐ သာရေး/နာရေး၊လူမှုဖွံ့ဖြိုးေ ေး ☐ လုံခြုံရေးနှင့် ကာကွယ်ရေး ☐	၎င်းအဖွဲ့အစည်းတွင် ဆရာ၊ ဆရာမများ၊ ရပ်မိရပ်ဖများ၊ ကျောင်းသား မိဘများနှင့် ဖွဲ့စည်းဆောင် ရွက်လျှက်ရှိပါသည်။
၆		၁☐ ၂☐ ၃☐	ပညာရေး ☐ ငွေကြေး ☐ ကျန်းမာရေး ☐ ဘာသာရေး ☐	

စဉ်	အဖွဲ့အစည်းအမည်	အမျိုးအစား (မှန်ရာတစ်ခုကိုသာ ရွေးရန်)	လုပ်ငန်းတာဝန် (အနည်းဆုံးတစ်ခုနှင့်အထက် ရွေးနိုင်သည်။)	အဖွဲ့၏စွမ်းဆောင်ရည် အခြေနေ(သို့) ခိုင်မာတောင့်တင်းမှုဆိုင်ရာ ရှင်းလင်းဖော်ပြချက်
			စိုက်ပျိုးမွေးမြူရေး ☐ သာရေး/နာရေး၊လူမှုဖွံ့ဖြိုးေ ေး ☐ လုံခြုံရေးနှင့် ကာကွယ်ရေး ☐	
၇		၁☐ ၂☐ ၃☐	ပညာရေး ☐ ငွေကြေး ☐ ကျန်းမာရေး ☐ ဘာသာရေး ☐ စိုက်ပျိုးမွေးမြူရေး ☐ သာရေး/နာရေး၊လူမှုဖွံ့ဖြိုးေ ေး ☐ လုံခြုံရေးနှင့် ကာကွယ်ရေး ☐	

ရင်းမြစ် … ဦးတည်အုပ်စု ဆွေးနွေးခြင်း – ရပ်မိရပ်ဖ အုပ်စု၊ အမျိုးသမီး အုပ်စု။

အုပ်စုအမျိုးအစား

(၁) စီးပွားရေးအခြေခံသောအုပ်စု– လယ်သမားအဖွဲ့၊ ငွေစုငွေချေးအဖွဲ့ စသည့်။

(၂) လူမှုရေးအဖွဲ့ – ဥပမာ – အမျိုးသမီးအဖွဲ့၊ လူငယ်အဖွဲ့၊ ကိုယ်ထူကိုယ်ထအဖွဲ့။

(၃) ဘာသာရေးနှင့် ယဉ်ကျေးမှုအဖွဲ့။

လေ့လာတွေ့ရှိချက်။ ။ ကျေးရွာတွင် လူမှုရေးအဖွဲ့(၄)ဖွဲ့နှင့် ဘာသာရေးအဖွဲ့(၁)ဖွဲ့ရှိပါသည်။ ကျေးရွာရှိ အဖွဲ့အစည်းများမှာ စွမ်းဆောင်ရည်များ အသင့်အတင့်ရှိကြောင်းတွေ့ရှိရပါသည်။ လူမှုရေးအဖွဲ့မှာ ကျေးရွာတွင် လှုပ်ရှားမှုအားအကောင်းဆုံးနှင့် စွမ်းဆောင်ရည်အကောင်းဆုံးအဖွဲ့ဖြစ်ကြောင်းတွေ့ရှိရပါသည်။

(၄)　　စီးပွားရေးနှင့် အသက်မွေးမှုအခြေအနေ

(၄-၁)　　ဥစ္စာဓနအဆင့် အခြေအနေ

ဇယား (၅) ဥစ္စာဓနအဆင့် အခြေအနေ

အကြောင်း အရာ	သတ်မှတ်စံနှုန်း			
	အဆင်ပြေသော အိမ်ထောင်စု	အလယ်အလတ်ရှိသောအိမ်ထောင်စု	မပြေလည်သော အိမ်ထောင်စု	အလွန်မပြေလည်သောအိမ်ထောင်စု
မြေယာပိုင်ဆိုင်မှု	များ	အသင့်အတင့်	နည်း	အလွန်နည်း (သို့) မရှိ
အိမ်အခြေအနေ	အလွန်ကောင်း	အသင့်အတင့်ကောင်း	ညံ့	အလွန်ညံ့
ကုန်ထုတ်လုပ်မှုနှင့် ဆိုင်သောပိုင်ဆိုင်မှု	များ	အသင့်အတင့်	နည်း	မရှိ
အဓိကစီးပွားရေးလုပ်ငန်း	စီးပွား (ဝင်ငွေ) အလွန်ကောင်း	စီးပွား (ဝင်ငွေ) အသင့်အတင့်	စီးပွား (ဝင်ငွေ) နည်း	စီးပွား (ဝင်ငွေ) အလွန်နည်း
အိမ်ထောင်စု	၁၉	၅၇	၁၄၀	၁၆

ရင်းမြစ် … (၁) ကျေးရွာလုံးကျွတ် အစည်းအဝေးပြုလုပ်ခြင်း။

လေ့လာတွေ့ရှိချက်။　။ ကျေးရွာ၏ ဥစ္စာဓနအဆင့်သတ်မှတ်ရာတွင် အိမ်ထောင်စုအားလုံး၏ **(၇၀.၉%)**မှာ မပြေလည်သောအိမ်ထောင်စုနှင့် အလွန်မပြေလည်သောအိမ်ထောင်များဖြစ်ကြပြီး **(၃.၁၈%)**မှာ အဆင်ပြေသောအဆင့်နှင့် **(၂၅.၉%)**မှာ အလယ်အလတ်အဆင့် အိမ်ထောင်စုများဖြစ်ကြပါသည်။ မပြေလည်သော အိမ်ထောင်စုများနှင့် အလွန် မပြေလည်သော အိမ်ထောင်စုများအနေဖြင့် မြေယာပိုင်ဆိုင်မှု မရှိခြင်း၊ ဝင်ငွေရလုပ်ငန်းများ လုပ်ကိုင်ရန် အတတ်ပညာများ တတ်မြောက်မှုနည်းပါခြင်းနှင့် အရင်းအနှီး မရှိခြင်းတို့ သည် အဓိကအခက်အခဲများဖြစ်ကြသည်။

(၄-၂) သီးနှံထုတ်လုပ်ရေး

(၄-၂-၁) စိုက်ပျိုးမြေပိုင်ဆိုင်မှု

ဇယား (၆) ကျေးရွာ၏**စိုက်ပျိုးမြေ ပိုင်ဆိုင်မှု၊ မြေယာပိုင်ဆိုင်သည့် အိမ်ထောင်စု**

စဉ်	မြေပိုင်ဆိုင်မှု အရွယ်အစား	အိမ်ထောင်စု အရေအတွက်	ဖွံ့ဖြိုးရေးအမြင် သတ်မှတ်ချက်
၁	မြေယာမဲ့	၁၅၂	မြေမဲ့ယာမဲ့
၂	၂.၅ ဧကအောက်	၃၀	ဆင်းရဲသားတောင်သူ
၃	၂.၅ ဧကမှ ၅ ဧက ကြား	၂၈	တောင်သူငယ်
၄	၅ ဧကမှ ၁၂.၅ ဧက ကြား	၂၂	တောင်သူလတ်
၅	၁၂.၅ ဧက အထက်		တောင်သူကြီး
ကျေးရွာရှိအိမ်ထောင်စု စုစုပေါင်း		၂၃၂	☒

ရင်းမြစ် … (၁) အိမ်ထောင်စုစာရင်း ကောက်ယူမှု၊ (၂) ကျေးရွာအုပ်စု အုပ်ချုပ်ရေးမှူးရုံး။

လေ့လာတွေ့ရှိချက်။ ။ ကျေးရွာတွင်မြေယာပိုင်ဆိုင်သောအိမ်ထောင်စု(၃၀.၉%)သာရှိပြီး မြေယာပိုင်ဆိုင်မှု မရှိ သော အိမ်ထောင်စုမှာ(၆၉.၁၉%)ရှိပါသည်။ မြေယာမပိုင်ဆိုင်သောအိမ်ထောင်စုများမှာ ကျပန်း/ နေ့စား အလုပ်သမား များသည် နေ့စားအငှား လုပ်ကိုင်နေကြကြောင်းတွေ့ရှိရပါသည်။ ဝင်ငွေရ လုပ်ငန်းများ လုပ်ကိုင်ရန် အတတ်ပညာ တတ်မြောက်မှုနည်းပါခြင်းနှင့် အရင်းအနှီးမရှိခြင်းတို့သည် အဓိကအခက်အခဲများ ဖြစ်ကြသည်။

(၄-၂-၂) အဓိကသီးနှံများနှင့် အထွက်နှုန်း

ဇယား (၇) အဓိကသီးနှံများနှင့် အထွက်နှုန်း

သီးနှံ	စုစုပေါင်း စိုက်ဧက	တစ်ဧက အထွက်နှုန်း				အကျိုးအမြတ်ရရှိမှု(နည်း/သင့်/များ) ရှင်းလင်းဖော်ပြချက်
		ယူနစ်	အနည်းဆုံး	အများဆုံး	ပျှမ်း မျှ	

သီးနှံ	စုစု ပေါင်း စိုက် ဧက	တစ်ဧက အထွက်နှုန်း				အကျိုးအမြတ်ရရှိမှု(နည်း/သင့်/များ) ရှင်းလင်းဖော်ပြချက်
		ယူနစ်	အနည်း ဆုံး	အများ ဆုံး	ပျှမ်း မျှ	
စပါး		တင်း	၃၅	၇၀	၅၀%	
ပြောင်း		တင်း	၄၀	၇၀	၅၇.၁၄%	
ပဲတီစိမ်း		တင်း	၇	၈	၈၇.၅%	
နှမ်း		တင်း	၆	၉	၆၆.၆၆%	
မတ်ပဲ		တင်း	၁၅	၂၀	၇၅%	
ငှက်ပျော		ဖီး	၆၈၀၀	၁၀၂၀၀	၆၆.၆၆%	

ရင်းမြစ် … ဦးတည်အုပ်စု ဆွေးနွေးခြင်း – လယ်သမား အုပ်စု။

လေ့လာတွေ့ရှိချက်။ ။ စပါးစိုက် တောင်သူများအနေဖြင့် မိုးရေကိုသာ အဓိကထား စိုက်ပျိုးရသည့်အတွက် စိုက်ပျိုးသူနည်းပါးပြီး၊ ပြောင်းနှင့်မတ်ပဲကို ပိုမိုစိုက်ပျိုးကြပါသည်။ စပါးအထွက်နှုန်းမှာ ပျမ်းမျှ (၅၀%) ရှိကြောင်း တွေ့ရှိရပါသည်။ အစားထိုးသီနှံအဖြစ် ပြောင်း၊နှမ်း၊ပဲတီစိမ်း၊ မတ်ပဲနှင့် ငှက်ပျောစသည်များကို စိုက်ပျိုးပြီး အထွက်နှုန်း မှာလည်း ရာသီဥတုအလိုက် ပြောင်းလဲလျှက်ရှိပါသည်။ သီးနှံများ ရောင်းချ ရာတွင်လည်း ဈေးကွက် မတည်ငြိမ်မှုကြောင့် အကျိုးအမြတ်ရရှိမှုမှာ အသင့်အတင့်သာ ရှိပါ သည်။

(၄-၃) မွေးမြူရေးလုပ်ငန်း

ဇယား (၈) မွေးမြူရေးနှင့် ငါးလုပ်ငန်း ဆောင်ရွက်မှု အခြေအနေ

မွေးမြူရေးနှင့် ငါးလုပ်ငန်း	မွေးမြူရေးနှင့် ငါးလုပ်ငန်း လုပ်ကိုင်နေသော အိမ်ထောင်စု	ကောင်ရေ
မွေးမြူရေး		
နွား	၈၈	၃၅၇
နို့စားနွား		
ကျွဲ	၃	၁၂
မြင်း		
မြည်း		
လား		
ဆိတ်	၁	၁၅
သိုး	၁	၂
ဝက်	၆၅	၁၁၇
ကြက်	၃၆	၃၄၂
ဘဲ	၁	၁၀
နွားနောက်		
ငါးလုပ်ငန်း		
ငါးကန်		
ပုဇွန်ကန်		

မွေးမြူရေးနှင့် ငါးလုပ်ငန်း	မွေးမြူရေးနှင့် ငါးလုပ်ငန်း လုပ်ကိုင်နေသော အိမ်ထောင်စု	ကောင်ရေ
ဂဏန်း မွေးမြူရေးလုပ်ငန်း		
ရေချို ငါးဖမ်းလုပ်ငန်း		
ကမ်းလွန် ငါးဖမ်းလုပ်ငန်း		

ရင်းမြစ်… (၁) **အိမ်ထောင်စုစာရင်း ကောက်ယူမှု၊** (၂) **ဦးတည်အုပ်စု ဆွေးနွေးခြင်း – လယ်သမား အုပ်စု။**

လေ့လာတွေ့ရှိချက်။ ။ ကျေးရွာတွင် နွားမွေးမြူရေးလုပ်ကိုင်သူ (၄၀%)၊ ဝက်မွေးမြူရေးလုပ်ကိုင်သူ (၂၉.၅၄%) နှင့် ကြက်မွေးမြူရေးလုပ်ကိုင်သူ (၁၆.၃%)ရှိပြီး ကျွဲ၊ ဆိတ်၊ သိုး မွေးမြူသူအနည်းငယ်ရှိပါသည်။ မွေးမြူရေးကို စိုက်ပျိုးရေး လုပ်ငန်းနှင့်တွဲဖက်၍ တစ်ပိုင်တစ်နိုင် လုပ်ကိုင်ကြကြောင်းတွေ့ရှိရပါသည်။ ရာသီအလိုက် ဖြစ်ပွားတတ်သော ရောဂါများ အတွက် မွေးမြူရေးနှင့်ကုသရေးဦးစီးဌာနနှင့် ဆက်သွယ်၍ ကာကွယ်ဆေး ထိုးခြင်းများပြုလုပ်ကြပါသည်။

(၄–၄) စိုက်ပျိုးမွေးမြူရေးမဟုတ်သော စီးပွားရေးလုပ်ငန်းကဏ္ဍ

ဇယား (၉) စိုက်ပျိုးမွေးမြူရေးမဟုတ်သော စီးပွားရေးလုပ်ငန်းများ

စဉ်	လုပ်ငန်းများ (ထုတ်ကုန်လုပ်ငန်း နှင့်ဝန်ဆောင်မှု)	လုပ်ငန်း အရေအတွက်	ဝန်ထမ်း/ အလုပ်သမား အရေအတွက်	မိသားစု ဝင်လုပ်အား	ရပ်တည်နိုင်မှု (နိမ့်၊လတ်၊မြင့်)နှင့် ရှင်းလင်း ဖော်ပြချက်
၁	သတ္တုတူးဖော်ရေး၊ကျောက်ထုတ်လုပ် ရေးနှင့်သဘာဝအရင်းအမြစ်များထုတ်လုပ်ခြင်း				
၂	ထုတ်ကုန်လုပ်ငန်း	၁	၂	၂	လတ်
၃	လျှပ်စစ်၊ဓါတ်ငွေ့နှင့်ရေပေးဝေး ရေး				

၄	ဆောက်လုပ်ရေး၊ လက်သမား၊ပန်းရံလုပ်ငန်း	၁	၁	၁	လတ်
၅	ယာဉ်၊စက်ကိရိယာ၊အိမ်သုံးပစ္စည်းများ ပြင်ဆင်ရေး	၁	၁	၁	လတ်
၆	ကျွမ်းကျင်ပညာရှင်များ(ဆံပင်၊ အလှပြင်၊အပ်ချုပ်၊ အင်ဂျင်နီယာ၊သင်တန်းပေးသူ)	၁	၁	၁	လတ်
၇	လက်လီ– လက်ကားရောင်းဝယ်ရေး	၂၃	၄၀	၄၀	လတ်
၈	ဟိုတယ်နှင့်စားသောက်ဆိုင်လုပ်ငန်း				
၉	ပို့ဆောင်ရေး၊ သိုလှောင်ရေး	၂	၂	၃	လတ်
၁၀	ငွေချေးဝန်ဆောင်မှုလုပ်ငန်း (ဘဏ်၊ငွေချေးခြင်းလုပ်ငန်းအပါအဝင် ငွေကြေးဝန်ဆောင်မှုလုပ်ငန်း)				
၁၁	အိမ်ခြံမြေရောင်းဝယ်ငှားရမ်းခြင်းနှင့်ဆက်စပ်သော လုပ်ငန်းများ				
၁၂	ပညာရေး				
၁၃	ကျန်းမာရေး				
၁၄	လူမှုရေးလုပ်ငန်းများ				

စဉ်	လုပ်ငန်းများ (ထုတ်ကုန်လုပ်ငန်း နှင့်ဝန်ဆောင်မှု)	လုပ်ငန်း အရေ အတွက်	ဝန်ထမ်း/ အလုပ် သမား အရေ အတွက်	မိသားစု ဝင် လုပ်အား	ရပ်တည်နိုင်မှု (နိမ့်၊လတ်၊မြင့်)နှင့် ရှင်းလင်းဖော်ပြချက်

၁၅	အခြားကိုယ်ပိုင်လုပ်ငန်းရှင်များ (အထက်ဖော်ပြပါလုပ်ငန်းများ မှအပ)	၂		၃၁၀	လတ်
	စုစုပေါင်းအသက်မွေးဝမ်းလုပ်ကိုင်သူဦးရေ-				

ရင်းမြစ် … ဦးတည်အုပ်စုဆွေးနွေးခြင်း–ရပ်မိရပ်ဖအုပ်စု၊စိုက်ပျိုးမွေးမြူရေးမဟုတ်သောဝင်ငွေရလုပ်ငန်းများ လုပ်ကိုင်သူအုပ်စု၊လူငယ်အုပ်စု

လေ့လာတွေ့ရှိချက်။ ။ ကျေးရွာတွင် အိမ်တွင်းမှုထုတ်ကုန်လုပ်ငန်းမရှိပါ။ ဝင်ငွေရလုပ်ငန်းများအဖြစ် နေ့စား အလုပ်များ၊ သယ်ယူပို့ဆောင်ရေးဝန်ဆောင်မှုများ၊ ဈေးရောင်း၊ စက်ချုပ်လုပ်ငန်းများ၊ အစိုးရ လုပ်ငန်းများလုပ်ကိုင် ကြပါသည်။ အလုပ်လုပ်နိုင်သော ဦးရေများပြားပြီး ကျေးရွာတိုးတက်မှုအတွက် အလား အလာကောင်းတစ်ရပ်ဖြစ်သည်။ သို့သော် လုပ်ငန်းများတိုးချဲ့ ဆောင်ရွက်နိုင်ရန် အရင်းအနှီး မလုံလောက် ခြင်းများ တွေ့ရှိရပါသည်။

(၅) အခြေခံအဆောက်အဦးနှင့် ဝန်ဆောင်မှုများ

(၅-၁) ဈေး

ဇယား (၁၀) ကုန်စည်နှင့် ဝန်ဆောင်မှု၊ ဈေးကွက်လက်လှမ်းမီမှု အခြေအနေ

ဈေးကွက်လက်လှမ်းမီမှု	**အနီးဆုံးဈေး (အနီးဆုံး <u>တစ်ခုကိုသာ</u>ဖော်ပြပါရန်)**	**အကြီးစားဈေးကွက် (အဓိက<u>တစ်ခုကိုသာ</u>ဖော်ပြပါရန်)**
ဈေးအမည် (မြို့/ ရွာ)	ပြည်စုံအောင်ဈေး	ပျဉ်းမနားဈေး
ရွာမှအကွာအဝေး (မိုင်) **(အနီးစပ်ဆုံး တစ်ခုကို ခန့်မှန်းပြီး ရွေးချယ်ရန်)**	ဝ မှ ၁ မိုင် ☐ ၁ မှ ၅ မိုင် √ ၅ မှ ၁၀ မိုင် ☐ ၁၀မှ ၁၅မိုင် ☐ ၁၅ မိုင် အထက် ☐	ဝ မှ ၁၀ မိုင် ☐ ၁၁ မှ ၂၀ မိုင် √ ၂၀ မှ ၃၀ မိုင် ☐ ၃၀မှ ၅၀ မိုင် ☐ ၅၁ မှ ၁၀၀ ☐ ၁၀၀ မိုင် အထက် ☐
သယ်ယူပို့ဆောင်ရေး နည်းလမ်း	ခြေလျင် ☐ စက်ဘီး ☐ ဆိုင်ကယ် √ ကား/ထော်လာဂျီ √ ရထား ☐ သုံးဘီးဆိုင်ကယ် √ လှေ ☐ စက်လှေ ☐	ခြေလျင် ☐ စက်ဘီး ☐ ဆိုင်ကယ် √ ကား/ထော်လာဂျီ √ ရထား ☐ သုံးဘီးဆိုင်ကယ် √ လှေ ☐ စက်လှေ ☐

ရင်းမြစ် … ဦးတည်အုပ်စု ဆွေးနွေးခြင်း – ရပ်မိရပ်ဖ အုပ်စု၊ လယ်သမား အုပ်စု၊ အမျိုးသမီး အုပ်စု၊

စိုက်ပျိုးမွေးမြူရေးမဟုတ်သော ဝင်ငွေရလုပ်ငန်းများ လုပ်ကိုင်သူ အုပ်စု။

လေ့လာတွေ့ရှိချက်။ ။ ကျေးရွာနှင့်အနီးဆုံးဈေးမှာ ပြည်စံအောင်ဈေးဖြစ်ပြီး(၅)မိုင်ခန့်ကွာဝေးပြီး အဝေး ဆုံးဈေးမှာ ပျဉ်းမနားဈေးဖြစ်ပြီး (၁၅)မိုင်ခန့် ကွာဝေးပါသည်။ ကျေးရွာမှ လယ်ယာထုတ်ကုန်များကို ဈေးများသို့သယ်ယူ ပို့ဆောင်ရေးတွင် ဆိုင်ကယ်၊ ကား၊ ထော်လာဂျီးများကို အသုံးပြုနေကြေ ကြာင်း တွေ့ရှိရပါသည်။ ကျေးရွာ အနေဖြင့် ထုတ်ကုန်များအားရောင်းချရာတွင်လည်းကောင်း၊ အသုံးအဆောင်ပစ္စည်းများအားဝယ်ယူရာတွင်လည်းကောင်း ဈေးကွက် အနေဖြင့် အဆင်ပြေချောမွေ့ကြောင်း တွေ့ရှိရပါသည်။

(၅-၂) ကျေးရွာ၏ လမ်းပန်းဆက်သွယ်ရေး အခြေအနေ

ဇယား (၁၁) ကျေးရွာ၏ လမ်းတည်ရှိမှု အခြေအနေ

လမ်း အမျိုးအစား	အမျိုး အစား	အရည်အသွေး	ရာသီအလိုက် သုံးစွဲနိုင်မှု	လမ်းအရှည် (မိုင်)
ရွာတွင်းလမ်း	၁√ ၂☐ ၃☐ ၄☐ ၅☐	ကောင်း☐ သင့် ☐ ညံ့ √	ပွင့်လင်း ရာသီ √ တစ်နှစ်ပတ်လုံး☐	၀-၁ မိုင် ☐ ၁-၅ မိုင် √ ၅-၁၀ မိုင် ☐ ၁၀မိုင်အထက်☐
ချဉ်းကပ်လမ်း	၁☐ ၂☐ ၃☐ ၄☐ ၅☐	ကောင်း☐ သင့် ☐ ညံ့☐	ပွင့်လင်း ရာသီ ☐ တစ်နှစ်ပတ်လုံး☐	၀-၁ မိုင် ☐ ၁-၅ မိုင် ☐ ၅-၁၀ မိုင် ☐ ၁၀မိုင်အထက်☐
ရွာချင်းဆက်လမ်း	၁√ ၂☐ ၃☐ ၄☐ ၅☐	ကောင်း☐ သင့်√ ညံ့ ☐	ပွင့်လင်း ရာသီ √ တစ်နှစ်ပတ်လုံး☐	၀-၁ မိုင် ☐ ၁-၅ မိုင် √ ၅-၁၀ မိုင် ☐ ၁၀မိုင်အထက်☐

ရင်းမြစ်… ဦးတည်အုပ်စု ဆွေးနွေးခြင်း – ရပ်မိရပ်ဖ အုပ်စု။

မှတ်ချက်။ ။မြေသားလမ်း – ၁၊ ကျောက်ခင်းလမ်း – ၂၊ ကျောက်ချောလမ်း – ၃၊ ကွန်ကရစ်လမ်း – ၄၊ ကတ္တရာလမ်း –၅

လေ့လာတွေ့ရှိချက်။ ။ ရွာတွင်းလမ်းသည် မြေသားလမ်းဖြစ်၍ ပွင့်လင်းရာသီတွင်သာ အသုံးပြု၍ အဆင် ပြေပါသည်။ မိုးရာသီတွင် မိုးရေတင်ခြင်း၊ ဆင်သေချောင်းမှ ရေလျှံခြင်းများကြောင့် ဗွက်များထခြင်း၊ လမ်းချော်ခြင်းများ ဖြစ်ပေါ်သဖြင့် ကျေး ရွာသူ/သားများနှင့် ကျောင်းသူ/သားများ အနေဖြင့် သွားလာရခက်ခဲလျှက်ရှိကြောင်းတွေ့ရှိရပါသည်။

(၅-၃) ရေကြောင်း သယ်ယူပို့ဆောင်ရေး

ဇယား (၁၂) **ရေကြောင်း** သယ်ယူပို့ဆောင်ရေး (အသုံးမပြုပါက အကွာအဝေး (မိုင်) အကွက်အောက်ရှိ **အသုံးမပြုပါ**အကွက်တွင် ✓ ပါ)။

သယ်ယူပို့ဆောင်ရေး	အကွာအဝေး (မိုင်)	ယာဉ်အမျိုးအစား	ရာသီအလိုက် သုံးစွဲနိုင်မှု
မြစ်ကြောင်း	၀ မှ ၁၀ မိုင် ☐ ၁၁ မှ ၂၀ မိုင် ၂၁ မှ ၅၀ မိုင် ☐ ၅၀မိုင် အထက် ☐ အသုံးမပြုပါ √	၁ ☐ ၂ ☐ ၃ ☐	ပွင့်လင်းရာသီ ☐ တစ်နှစ်ပတ်လုံး ☐
ပင်လယ်ရေကြောင်း	၀ မှ ၁၀ မိုင် ☐ ၁၁ မှ ၂၀ မိုင် ☐ ၂၁ မှ ၅၀ မိုင် ☐ ၅၀မိုင် အထက် ☐ အသုံးမပြုပါ √	၁ ☐ ၂ ☐ ၃ ☐	ပွင့်လင်းရာသီ ☐ တစ်နှစ်ပတ်လုံး ☐

ရင်းမြစ်... ဦးတည်အုပ်စု ဆွေးနွေးခြင်း – ရပ်မိရပ်ဖ အုပ်စု။

မှတ်ချက်။ ၁ – လှေ၊ သမ္ဗာန်၊ ၂ – စက်လှေ၊ ၃ – သင်္ဘော။

လေ့လာတွေ့ရှိချက်။ ။ **ကျေးရွာတွင် ရေကြောင်းပို့ဆောင်ဆက်သွယ်မှုမရှိပါ။**

(၅-၄) သယ်ယူပို့ဆောင်ရေးယာဉ်များနှင့် ဝန်ဆောင်မှုများ

ဇယား (၁၃) သယ်ယူပို့ဆောင်ရေးယာဉ်များ

ယာဉ်အမျိုးအစား	လှေ၊ သမ္ဗာန်	စက်လှေ	စက်ဘီး	မော်တော်ဆိုင်ကယ်	သုံးဘီးဆိုင်ကယ်	ထော်လာဂျီ	ကား	မြင်းလှည်း	နွားလှည်း

ယာဉ်အမျိုးအစား	လှေ၊ သမ္ဗာန်	စက်လှေ	စက်ဘီး	မော်တော်ဆိုင်ကယ်	သုံးဘီးဆိုင်ကယ်	ထော်လာဂျီ	ကား	မြင်းလှည်း	နွားလှည်း
အရေအတွက်			၃၂	၁၅၉			၁		၂၇

ရင်းမြစ်…အိမ်ထောင်စုစာရင်း ကောက်ယူမှု။

လေ့လာတွေ့ရှိချက်။ ။ ကျေးရွာတွင် သယ်ယူပို့ဆောင်ရေးအတွက် ဆိုင်ကယ်များကို အဓိကအသုံး ပြုပြီး ကား၊ စက်ဘီး စသည်တို့အား အနည်းငယ်အသုံးပြုကြပါသည်။ ရန်ကုန်-မန္တလေး (လမ်းဟောင်း) လမ်းမကြီးနှင့် နီးကပ်မှုကြောင့် သယ်ယူပို့ဆောင်ဆက်သွယ်ရေးမှာ အဆင်ပြေလျှက်ရှိကြောင်း တွေ့ရှိရပါသည်။

(၅-၅) လျှပ်စစ်မီးရရှိမှု

ဇယား (၁၄) **လျှပ်စစ်မီးရရှိမှု အခြေအနေ**

ရင်းမြစ်	အိမ်ထောင်စု
မဟာဓာတ်အားလိုင်း	၁၄၈
ဆိုလာစနစ်	၉
အသေးစားရေအားလျှပ်စစ်	
ဒီဇယ်သုံးအင်ဂျင်	၁
လေစွမ်းအင်	
ဇီဝလောင်စာ	
အမျိုးအမည်ခွဲခြားဖော်ပြခြင်းမပြုနိုင်သောလျှပ်စစ်ဓာတ်အား ပေးစနစ်	
လျှပ်စစ်မီး အသုံးမပြုနိုင်သော	၆၂

ရင်းမြစ်… (၁) **အိမ်ထောင်စုစာရင်း ကောက်ယူမှု၊** (၂) **ဦးတည်အုပ်စု ဆွေးနွေးခြင်း - ရပ်မိရပ်ဖ အုပ်စု။**

လေ့လာတွေ့ရှိချက်။ ။ ကျေးရွာသည် မဟာဓါတ်အားလိုင်းနှင့်နီးကပ်မှုရှိခြင်းကြောင့် ကျေးရွာရှိ

အိမ်ထောင်စု (၆၇.၂၇%)မှာ လျှပ်စစ်မီးရရှိပြီး ကျန်အိမ်ထောင်စုများမှာ ဆိုလာ၊ ဒီဇယ်အင်ဂျင်စသည့်တို့ဖြင့် မီးရရှိအောင် ဆောင်ရွက် ထားကြောင်း တွေ့ရှိရပါသည်။ ဆင်တဲကြီး(မ)ရွာ အနေဖြင့် လာမည့်နှစ်တွင် မီးရရှိ နိုင်ရေး ဆောင်ရွက်လျှက်ရှိပါသည်။

(၅-၆) ဆက်သွယ်ရေးနှင့် သတင်းအချက်အလက်ဆိုင်ရာ နည်းပညာ

ဇယား (၁၅) **ဆက်သွယ်ရေးနှင့် သတင်းအချက်အလက် နည်းပညာ အခြေအနေ**

စဉ်	ဖုန်း	ရေဒီယို	တီဗွီ
အရေအတွက်	၂၇၁	၄	၁၁၇

ရင်းမြစ်... အိမ်ထောင်စုစာရင်း ကောက်ယူမှု။

လေ့လာတွေ့ရှိချက်။ ။ ကျေးရွာတွင် ဖုန်းအသုံးပြုနိုင်သူ (၃၀.၀၇ **%)** ရှိပြီး ရေဒီယို၊ တီဗွီနှင့် စလောင်း အသုံးပြုသူ အနည်းငယ်ရှိပါသည်။ သတင်းအချက်အလက်အားဖြင့် ရေဒီယို၊ TV ၊ internet၊ facebookများ အသုံးပြုခြင်းဖြင့် ရရှိပါသည်။

(၆) ပညာရေး

(၆-၁) ကျောင်းတက်နှုန်း

ဇယား (၁၆) ကျောင်းတက်နှုန်း

ပညာရေးအဆင့်အတန်း	ကျား	မ	ပေါင်း
မူလတန်း	၃၈	၄၈	၈၆
အလယ်တန်း	၅၁	၃၆	၈၇
အထက်တန်း	၁၂	၁၆	၂၈
တက္ကသိုလ်/ကောလိပ်	၁၀	၁၃	၂၃

ရင်းမြစ် ... (၁) ကျောင်းဝင်စာရင်း၊ (၂) ဆယ်အိမ်မှူးများ။

မှတ်ချက်။ ။ဤဇယားကို ဖြည့်သွင်းရာတွင် ပြည်ထောင်စုသမ္မတ မြန်မာနိုင်ငံတော်အစိုးရ၊ ပညာရေးဝန်ကြီး ဌာနမှ အသိအမှတ်ပြုထားသော စာသင်ကျောင်းများ၊ တက္ကသိုလ်ကောလိပ်များတွင် ပညာတက်ရောက်နေ သူများကိုသာ ဖြည့်သွင်းရန်ဖြစ်ပါသည်။ **၄င်းအပြင် "ဘုန်းကြီးကျောင်းသင်ပညာရေး" ကို သင်ယူဆည်းပူး နေသော ကျောင်းသူ/သားများကို အခြေခံပညာဦးစီးဌာနမှ သတ်မှတ်ထားသော ပညာရေးစနစ်/အဆင့် သတ်မှတ်ချက်များနှင့်အညီ**

သတ်မှတ်ဖြည့်သွင်းရန် ဖြစ်ပါသည်။

လေ့လာတွေ့ရှိချက်။ ။ ကျေးရွာတွင် အခြေခံပညာသင်ကြားမှုတွင် ကျောင်းနေအရွယ် ကျောင်းသား/သူ များအားလုံး ပညာသင်ကြား လျှက်ရှိသည်ကိုတွေ့ရှိရပါသည်။ သို့သော် တက္ကသိုလ်ဝင်တန်း အောင်မြင်သူ နည်းပါးခြင်းနှင့် တက္ကသိုလ်ပညာဆက်လက်သင်ကြားရန် ငွေကြေးအခက်အခဲများကြောင့် တက္ကသိုလ်ပညာ သင်ကြားမှုတွင် အနည်းငယ် သာ ဆက်လက်သင်ကြားလျှက်ရှိသည်ကို တွေ့ရှိရပါသည်။

(၆-၂) စာသင်ကျောင်းဆောင် အခြေအနေနှင့် ဝန်ဆောင်မှုများ

ဇယား (၁၇) စာသင်ကျောင်းဆောင် အခြေအနေနှင့် ဝန်ဆောင်မှုများ

အကြောင်းအရာ	(၁)	(၂)	(၃)
က။ ကျောင်းအဆင့်	မူလတန်း √ မူလွန် ☐ အလယ်တန်း(ခွဲ) ☐ အလယ်တန်း ☐ အထက်တန်း(ခွဲ) ☐ အထက်တန်း ☐	မူလတန်း ☐ မူလွန် ☐ အလယ်တန်း(ခွဲ) ☐ အလယ်တန်း ☐ အထက်တန်း(ခွဲ) ☐ အထက်တန်း ☐	မူလတန်း ☐ မူလွန် ☐ အလယ်တန်း(ခွဲ) ☐ အလယ်တန်း ☐ အထက်တန်း(ခွဲ) ☐ အထက်တန်း ☐
ခ။ ရွာမှ အကွာအဝေး (မိုင်)	ဝ မှ ၁ မိုင် √ ၁ မိုင် မှ ၃ မိုင် ☐ ၁၅ မိုင် မှ ၂ဝ မိုင် ☐ ၂ဝ မိုင် အထက် ☐	ဝ မှ ၁ မိုင် ☐ ၁ မိုင် မှ ၃ မိုင် ☐ ၁၅ မိုင် မှ ၂ဝ မိုင် ☐ ၂ဝ မိုင် အထက် ☐	ဝ မှ ၁ မိုင် ☐ ၁ မိုင် မှ ၃ မိုင် ☐ ၁၅ မိုင် မှ ၂ဝ မိုင် ☐ ၂ဝ မိုင် အထက် ☐

အကြောင်းအရာ	(၁)	(၂)	(၃)
ဂ။ သယ်ယူပို့ဆောင်ရေးဝန်ဆောင်မှု	ခြေလျင် √ စက်ဘီး ☐ ဆိုင်ကယ် ☐ ကား ☐	ခြေလျင် ☐ စက်ဘီး ☐ ဆိုင်ကယ် ☐ ကား ☐	ခြေလျင် ☐ စက်ဘီး ☐ ဆိုင်ကယ် ☐ ကား ☐
ဃ။ စာသင်ကျောင်း၏ စုစုပေါင်းကြမ်းခင်းဧရိယာ (စတုရန်းပေ)*	၄၄၄၀		
င။ အမိုး၊ နံရံ၊ အခင်း အရည်အသွေး	ကောင်း☐သင့်√ ညံ့☐	ကောင်း☐ သင့်☐ ညံ့☐	ကောင်း☐ သင့်☐ ညံ့☐
စ။ ကျောင်းသုံး ပရိဘောဂ လုံလောက်မှု	လုံလောက်မှုရှိသည်√ မလုံလောက်ပါ ☐	လုံလောက်မှုရှိသည်☐ မလုံလောက်ပါ ☐	လုံလောက်မှုရှိသည်☐ မလုံလောက်ပါ ☐
ဆ။ ကျောင်းအိမ်သာ အခြေအနေ	ကောင်း √ သင့် ☐ ညံ့ ☐ မရှိ ☐	ကောင်း ☐ သင့် ☐ ညံ့ ☐ မရှိ ☐	ကောင်း ☐ သင့် ☐ ညံ့ ☐ မရှိ ☐
ဇ။ ကျောင်းအာဟာရတိုက်ကျွေးမှု	တိုက်ကျွေးမှုရှိသည်√ တိုက်ကျွေးမှု မရှိပါ ☐	တိုက်ကျွေးမှုရှိသည်☐ တိုက်ကျွေးမှု မရှိပါ ☐	တိုက်ကျွေးမှုရှိသည်☐ တိုက်ကျွေးမှု မရှိပါ ☐

ဈ။ ကျောင်းဆရာ/မ ဦးရေ	ကျား	မ	ပေါင်း	ကျား	မ	ပေါင်း	ကျား	မ	ပေါင်း
အစိုးရခန့်	၁	၅	၆						

အကြောင်းအရာ	(၁)			(၂)			(၃)		
ကျေးရွာခန့်									

ရင်းမြစ် … (၁) ဦးတည်အုပ်စု ဆွေးနွေးခြင်း – ရပ်မိရပ်ဖ အုပ်စု၊ (၂) မိဘဆရာအသင်း။

မှတ်ချက်။ ။ ကျေးရွာတွင် စာသင်ကျောင်းမရှိပါက (က၊ ခ၊ ဂ) ကိုသာ ဖြေဆိုရပါမည်။ စာသင်ကျောင်း၏ စုစုပေါင်းကြမ်းခင်းဧရိယာ (စတုရန်းပေ = အလျား × အနံ) သည် စာသင်ကျောင်းတစ်ကျောင်းအတွင်းရှိ ကျောင်းအဆောက်အဦအားလုံး၏ စုစုပေါင်းဧရိယာကို ဆိုလိုသည်။

လေ့လာတွေ့ရှိချက်။ ။ ကျေးရွာတွင် မူလတန်းကျောင်းရှိပြီး ဆရာ/မ စုစုပေါင်း (၅)ဦးခန့် ရှိပါသည်။ ကျောင်းသား /သူ ကျား (၃၉)ဦး၊ မ (၄၈)ဦး စုစုပေါင်း (၈၇)ဦး ရှိပါသည်။ ကျောင်းသားဦးရေနှင့် ဆရာ/မ ဦးရေ ညီမျှမှုမရှိသည်ကို တွေ့ရှိရပါသည်။

(၇) ကျန်းမာရေး

(၇-၁) အဖြစ်များသော ရောဂါများ

ဇယား (၁၈) **အဖြစ်များသော** ရောဂါများ

#	*ရောဂါ*	*ပျံ့နှံ့မှု/ဖြစ်ပွားမှု*
၁	ဝမ်းပျက်ဝမ်းလျှော	မြင့်☐ နိမ့်√ မရှိ☐
၂	သွေးလွန်တုပ်ကွေး	မြင့်☐ နိမ့်√ မရှိ☐
၃	ငှက်ဖျား	မြင့်☐ နိမ့်☐ မရှိ√
၄	အသက်ရှူလမ်းကြောင်း ကူးစက်ရောဂါ	မြင့်☐ နိမ့်☐ မရှိ√
၅	HIV, AIDS, လိင်မှတဆင့် ကူးစက်နိုင်သောရောဂါများ	မြင့်☐ နိမ့်☐ မရှိ√
၆	တီဘီ	မြင့်☐ နိမ့်☐ မရှိ√
၇	ဆီးချို	မြင့်☐ နိမ့်√ မရှိ☐
၈	သွေးတိုး	မြင့်√ နိမ့်☐ မရှိ☐
၉	အသည်းရောဂါ (ဘီ၊ စီ)	မြင့်☐ နိမ့်☐ မရှိ√

#	ရောဂါ	ပျံ့နှံ့မှု/ဖြစ်ပွားမှု		
၁၀	အာဟာရ ချို့တဲ့မှု	မြင့်☐	နိမ့်☐	မရှိ☐
၁၁	အခြား ကူးစက်နိုင်သော ရောဂါများ	မြင့်☐	နိမ့်☐	မရှိ☐

ရင်းမြစ် … (၁) ဦးတည်အုပ်စု ဆွေးနွေးခြင်း – ရပ်မိရပ်ဖ အုပ်စု၊ အမျိုးသမီး အုပ်စု (၂) ကျေးလက်ကျန်းမာ ရေးဌာန/ကျေးလက်ကျန်းမာရေး ဌာနခွဲ။

လေ့လာတွေ့ရှိချက်။ ။ ကျေးရွာတွင် ရာသီချိန် ရောဂါများဖြစ်သော ဝမ်းပျက်ဝမ်းလျှော၊ သွေးလွန်တုပ်ကွေး ရောဂါများသည် အနည်းငယ်ဖြစ်ပွားလျှက်ရှိပြီး ကျန်းမာရေးဌာနမှ ဂရုစိုက် ကုသပေးလျှက်ရှိပါသည်။ ဆီးချို၊ သွေးတိုးရောဂါများသည် သက်ကြီးပိုင်းတွင် အဖြစ်များလာပြီး သက်လတ်ပိုင်းတွင် အနည်းငယ် ဖြစ်ပွားလျှက် ရှိသည်ကို တွေ့ရှိရပါသည်။

(၇-၂) လွန်ခဲ့သော (၁၂) လအတွင်း ကာကွယ်ဆေးထိုးနှံမှု

ဇယား (၁၉) လွန်ခဲ့သော (၁၂) လအတွင်း ကာကွယ်ဆေးထိုးနှံမှု

စဉ်	ကာကွယ်ဆေးထိုးခြင်း (ရှိ၊ မရှိ အမှန်ခြစ်ရန်)	ရှိ	မရှိ
၁	အဆုတ်ရောဂါ		မရှိ
၂	ဆုံဆို့၊ ကြက်ညှာ၊ မေးခိုင်နှင့် အသည်းရောင် အသားဝါ	ရှိ	
၃	ပိုလီယိုရောဂါ	ရှိ	
၄	မေးခိုင် (ကိုယ်ဝန်ဆောင် ကာလအတွင်း)	ရှိ	
၅	ဝက်သက်ရောဂါ	ရှိ	
၆	အခြား စုပေါင်း**ကာကွယ်ဆေး ထိုးနှံမှု**	ရှိ	
၇	အာဟာရ မှတ်တမ်းယူမှု (အရပ်အမြင့်၊ အလေးချိန်၊ လက်မောင်းပတ်)		
၈	အာဟာရ ပညာပေး အစီအစဉ်		

ရင်းမြစ် … (၁) ဦးတည်အုပ်စု ဆွေးနွေးခြင်း – ရပ်မိရပ်ဖ အုပ်စု၊ အမျိုးသမီး အုပ်စု၊ (၂) ကျေးလက်ကျန်းမာ ရေးဌာန/ကျေးလက်ကျန်းမာရေးဌာနခွဲ။

လေ့လာတွေ့ရှိချက်။ ။ ကျေးရွာတွင် ကျန်းမာရေးဌာနမှ အသက်အရွယ်အပိုင်း အခြားအလိုက် ကာကွယ်ဆေး များ မပျက်မကွက် ထိုးနှံပေး[illegible]။

(၇-၃) ကျန်းမာရေးအထောက်အပံ့များ(ဆေးရုံ/ဆေးပေးခန်းများ)

ဇယား (၂၀) ကျန်းမာရေး အထောက်အပံ့နှင့် ဝန်ဆောင်မှုများ

ကျန်းမာရေး ဝန်ဆောင်မှု	ခရီး အကွာအဝေး (မိုင်)	အခန်း/ကုတင် လုံလောက်မှု
ကျေးလက်ကျန်းမာရေး ဌာန/ ဌာနခွဲ	၀ မှ ၁ မိုင် √ ၁ မိုင် မှ ၃ မိုင် ☐ ၃ မိုင် မှ ၅ မိုင် ☐ ၅ မိုင် မှ ၁၀ မိုင် ☐ ၁၀ မိုင်အထက် ☐	ရှိ √ မရှိ ☐
တိုက်နယ် ဆေးရုံ	၀ မှ ၁ မိုင် ☐ ၁ မိုင် မှ ၃ မိုင် √ ၃ မိုင် မှ ၅ မိုင် ☐ ၅ မိုင် မှ ၁၀ မိုင် ☐ ၁၀ မိုင်အထက် ☐	ရှိ √ မရှိ ☐
မြို့နယ် ဆေးရုံ	၀ မှ ၁ မိုင် ☐ ၁ မိုင် မှ ၃ မိုင် ☐ ၃ မိုင် မှ ၅ မိုင် √ ၅ မိုင် မှ ၁၀ မိုင် ☐ ၁၀ မိုင်အထက် ☐	ရှိ √ မရှိ ☐
ဆေးဆိုင်	ရွာတွင် (သို့မဟုတ်) ရွာအနီး အနားတွင် ဆေးဆိုင် ရှိသည်	ဆေးဆိုင်တွင် ဆေးဝါးများကို

ကျန်းမာရေး ဝန်ဆောင်မှု	ခရီး အကွာအဝေး (မိုင်)	အခန်း/ကုတင် လုံလောက်မှု
	√ ရွာတွင် (သို့မဟုတ်) ရွာအနီး အနားတွင် ဆေးဆိုင် မရှိပါ ☐	စနစ်တကျ သိုလှောင်ထားသည် ☐ ဆေးဆိုင်တွင် ဆေးဝါးများကို စနစ်တကျ သိုလှောင်ထားခြင်း မရှိပါ ☐

ရင်းမြစ် … (၁) ဦးတည်အုပ်စု ဆွေးနွေးခြင်း - ရပ်မိရပ်ဖ အုပ်စု၊ အမျိုးသမီး အုပ်စု၊ (၂) ကျေးလက်ကျန်းမာ ရေးဌာန/ကျေးလက်ကျန်းမာရေး ဌာနခွဲ။

လေ့လာတွေ့ရှိချက်။ ။ ကျေးရွာတွင် ကျေးလက်ကျန်းမာရေးဆေးပေးခန်း ရှိပါသဖြင့် ဖျားနာခြင်းနှင့် ရာသီအလိုက်ဖြစ်ပွားတတ်သော ရောဂါများအတွက် ဆေးဝါးများ အလွယ်တကူ ရရှိနိုင်သော်လည်း ဆေးရုံ၊ ဆေးခန်းများသို့ သွားရောက်ကုသရန်လိုအပ်ပါက သွားလာရန်အတွက် လမ်းမကောင်းခြင်း၊ သွားလာရ ဝေးခြင်း၊ ကားငှားရမ်းရန် မလွယ်ကူခြင်းစသည့် အခက်အခဲများ ကြုံတွေ့ရပါသည်။

(၇-၄) ရေနှင့် ပတ်ဝန်းကျင် သန့်ရှင်းရေး

(၇.၄.၁) သောက်သုံးရေ ရရှိမှု

ဇယား (၂၁) သောက်သုံးရေ ရရှိနိုင်မှု

ရေရရှိနိုင်မှု	အသုံးပြုေသာ အိမ်ထောင်စု	သောက်သုံးရေ အရည်အသွေး စမ်းသပ် စစ်ဆေးထားမှု (စနစ်တကျ စမ်းသပ် စစ်ဆေး ထားမှု ရှိပါက "ရှိ"၊ မရှိပါက "မရှိ")	ရေ အရည်အသွေး (သောက်သုံးရေ အရည် အသွေး စမ်းသပ်စစ်ဆေး ထားမှုတွင် "ရှိ" ဟု ဖြေဆို ထားပါက ဖြေဆိုရန်။ "မရှိ" ဟု ဖြေဆိုထား ပါက ဖြေရန်မလို)	သောက်သုံးရေ ရရှိ နိုင်မှုနှင့် လုံလောက် မှု အခြေအနေ (ရာသီမရွေး ရပါက နွေ၊ မိုးနှင့် ဆောင်း ရာသီသုံးမျိုးလုံး ကို ရွေးပေးပါရန်)
ရေတွင်း		ရှိ☐ မရှိ☐	ကောင်း☐ သင့်☐ ညံ့☐	နွေ ☐ မိုး ☐ ဆောင်း ☐
အဝီစိတွင်း/		ရှိ☐ မရှိ☐	ကောင်း☐ သင့်☐	နွေ ☐

ရေရရှိနိုင်မှု	အသုံးပြုသော အိမ်ထောင်စု	သောက်သုံးရေ အရည်အသွေး စမ်းသပ် စစ်ဆေးထားမှု (စနစ်တကျ စမ်းသပ် စစ်ဆေး ထားမှု ရှိပါက "ရှိ"၊ မရှိပါက "မရှိ")	ရေ အရည်အသွေး (သောက်သုံးရေ အရည် အသွေး စမ်းသပ်စစ်ဆေး ထားမှုတွင် "ရှိ" ဟု ဖြေဆို ထားပါက ဖြေဆိုရန်။ "မရှိ" ဟု ဖြေဆိုထား ပါက ဖြေရန်မလို)	သောက်သုံးရေ ရရှိ နိုင်မှုနှင့် လုံလောက် မှု အခြေအနေ (ရာသီမရွေး ရပါက နွေ၊ မိုးနှင့် ဆောင်း ရာသီသုံးမျိုးလုံး ကို ရွေးပေးပါရန်)
စက်တပ်			ညံ့☐	မိုး ☐ ဆောင်း ☐
အဝီစိတွင်း/ တုံကင်	၁၀၄	ရှိ☐ မရှိ☐	ကောင်း☐ သင့်√ ညံ့☐	နွေ √ မိုး √ ဆောင်း √
မိုးရေ သိုလှောင်ကန်		ရှိ☐ မရှိ☐	ကောင်း☐ သင့်☐ ညံ့☐	နွေ ☐ မိုး ☐ ဆောင်း ☐
မြစ်/ချောင်းရေ		ရှိ☐ မရှိ☐	ကောင်း☐ သင့်☐ ညံ့☐	နွေ ☐ မိုး ☐ ဆောင်း ☐
ရေကန်		ရှိ☐ မရှိ☐	ကောင်း☐ သင့်☐ ညံ့☐	နွေ ☐ မိုး ☐ ဆောင်း ☐
စိမ့်စမ်းရေ		ရှိ☐ မရှိ☐	ကောင်း☐ သင့်☐ ညံ့☐	နွေ ☐ မိုး ☐ ဆောင်း ☐

ရင်းမြစ်... (၁) အိမ်ထောင်စုစာရင်း ကောက်ယူမှု၊ (၂) ဦးတည်အုပ်စု ဆွေးနွေးခြင်း – ရပ်မိရပ်ဖ အုပ်စု၊ အမျိုးသမီး အုပ်စု၊ (၃) ကျေးရွာသယံဇာတပြ

လေ့လာတွေ့ရှိချက်။ ။ ကျေးရွာတွင် သောက်သုံးရေအနေဖြင့် အဝီစိ/တုံကင်တွင်းများကိုသာ အသုံးပြုကြပါသည်။ ကျေးရွာရှိအိမ်ထောင်စု (၁၀၄)ဦးတွင် ကိုယ်ပိုင်ရေတွင်းများရှိပြီး ကျန်အိမ်ထောင်စုများမှာ တွဲဖက် အသုံးပြုကြပါသည်။

(၇.၄.၂) သန့်ရှင်းရေး အခြေအနေ (အိမ်သာအမျိုးအစားနှင့် အိမ်ထောင်စု အရေအတွက်)

ဇယား (၂၂) အိမ်သာ အမျိုးအစား

သုံးစွဲနိုင်သော အိမ်သာ အမျိုးအစား	သုံးစွဲနိုင်သော အိမ်ထောင်စု
သန့်ရှင်းသော ယင်လုံအိမ်သာ သုံးစွဲမှု	
ရေဆွဲ အိမ်သာ	
ရေလောင်း/ယင်လုံအိမ်သာ	၁၁၅
မသန့်ရှင်းသော ယင်လုံအိမ်သာ သုံးစွဲမှု	
တွင်း/ဇလားအိမ်သာ	
တွင်းမရှိ အိမ်သာ	
အိမ်သာမရှိ	

ရင်းမြစ်… (၁) အိမ်ထောင်စုစာရင်း ကောက်ယူမှု၊ (၂) ဦးတည်အုပ်စု ဆွေးနွေးခြင်း – ရပ်မိရပ်ဖ အုပ်စု၊ အမျိုးသမီး အုပ်စု၊ (၃) ကျေးလက်ကျန်းမာရေးဌာန/ကျေးလက်ကျန်းမာရေးဌာနခွဲ။

လေ့လာတွေ့ရှိချက်။ ။ ကျေးရွာတွင် ယင်လုံအိမ်သာများသာ အသုံးပြုကြပါသည်။ ကျေးရွာရှိ အိမ်ထောင်စု (၁၁၅)ဦးတွင် ကိုယ်ပိုင်ယင်လုံအိမ်သာများရှိပြီး ကျန်အိမ်ထောင်စုများမှာ တွဲဖက် အသုံးပြုကြပါသည်။

(၈) ဘေးအန္တရာယ် ထိခိုက်မှုအခြေအနေ

ဇယား (၂၃) ကျေးရွာ၏ ထိခိုက်နိုင်သည့် ဘေးအန္တရာယ်များ အခြေအနေ

စဉ်	ထိခိုက်လွယ်မှု အမျိုးအစား	အန္တရာယ်ရှိနိုင်မှုအခြေအနေရှင်းလင်းဖော်ပြချက်
၁	စားနပ်ရိက္ခာ မဖူလုံမှု	
၂	သဘာဝရင်းမြစ် ရှားပါးမှု (မြေ၊ စိုက်ပျိုးရေ)	

စဉ်	ထိခိုက်လွယ်မှု အမျိုးအစား	အန္တရာယ်ရှိနိုင်မှုအခြေအနေရှင်းလင်းဖော်ပြချက်
၃	ရေကြီးခြင်း	မိုးရာသီတွင်မိုးရေများဝင်ရောက်မှုကြောင့် အခက်အခဲများရှိသဖြင့် ရေနုတ်မြောင်းများတူးဖော်ရန် လိုအပ်လျှက်ရှိပါသည်။
၄	မိုးခေါင်ခြင်း	
၅	အအေးလွန်ကဲခြင်း	
၆	မုန်တိုင်း	
၇	လျှေင်	
၈	မီးဘေး	
၉	ဆားငန်ရေဝင်မြေ	
၁၀	မြေပြိုခြင်း၊ မြေဆီလွှာ ပျက်ယွင်းမှု	
၁၁	သစ်တောပြုန်းတီးခြင်း	
၁၂	ငှက်ဖျားရောဂါ	
၁၃	တီဘီရောဂါ	
၁၄	ကိုယ်ခံအားကျဆင်းမှုရောဂါ	
၁၅	ပြည်တွင်း ပဋိပက္ခ	
၁၆	တိရစ္ဆာန် ကူးစက်ရောဂါ ကျရောက်မှု	
၁၇	လူကုန်ကူးခြင်း	
၁၈	ဝေးလံခေါင်သီ/လမ်းပန်း ဆက်သွယ်ရေး	

စဉ်	ထိခိုက်လွယ်မှု အမျိုးအစား	အန္တရာယ်ရှိနိုင်မှုအခြေအနေရှင်းလင်းဖော်ပြချက်
	ခက်ခဲ စသည်	

ရင်းမြစ် … ဦးတည်အုပ်စု ဆွေးနွေးခြင်း – ရပ်မိရပ်ဖ အုပ်စု။

လေ့လာတွေ့ရှိချက်။ ။ ကျေးရွာ၌ ၂၀၁၆ခုနှစ်တွင် ဆင်သေချောင်းရေကြီးမှု ကြုံတွေ့ခဲ့ရပြီး ဆင်တဲကြီး(မ)ရွာရှိ ရွာချင်းဆက်တံတား ပျက်စီးခြင်း၊ ဘုန်းကြီးကျောင်း အုတ်နံရံများ ပျက်စီးခြင်း၊ ချောင်းဘေးရှိ စိုက်ပျိုးထား သော သီးနှံများ ဆုံးရှုံးမှုများ ကြုံတွေ့ခဲ့ဖူးပါသည်။

(၈) သဘာဝပတ်ဝန်းကျင်နှင့် သဘာဝရင်းအမြစ်များ ထိန်းသိမ်းမှုအခြေအနေ

ဇယား (၂၄) သဘာဝပတ်ဝန်းကျင်နှင့် သဘာဝရင်းအမြစ်များ အခြေအနေ

အကြောင်းအရာ	အန္တရာယ်ရှိမှု(နိမ့်၊ လတ်၊မြင့်)	ဖော်ပြချက်/ရှင်းလင်းချက်
မြေဆီသြဇာ အခြေအနေ		
အပင်မျိုးစိတ်များ		
ရေအရင်းအမြစ်		
ငါးမျိုးကွဲများ		
အခြားတိရစ္ဆာန်မျိုးကွဲများ		

ရင်းမြစ် … ဦးတည်အုပ်စု ဆွေးနွေးခြင်း – ရပ်မိရပ်ဖ အုပ်စု၊ လယ်သမား အုပ်စု။

လေ့လာတွေ့ရှိချက်။ ။ ကျေးရွာသဘာဝအရင်းအမြစ်များတွင် သဘာဝပေါက်ပင်အနေဖြင့် ကုက္ကိုပင်၊ အုန်းပင်၊ သရက်ပင်၊ ငှက်ပျောပင်၊ ပေါက်ပင်၊ ညောင်ပင်စသည့် နှစ်ရှည်ပင်များရှိပါသည်။ သဘာဝ တောရိုင်း တိရစ္ဆာန်များအနေဖြင့် ငှက်မျိုးစုံ အနည်းငယ်သာတွေ့ရှိနိုင်ပါသည်။ ရာသီသီးနှံများဖြစ်သော ပြောင်း၊ ပဲတီစိမ်း၊ နှမ်းနှင့် မတ်ပဲတို့ စိုက်ပျိုးလျက်ရှိပါသည်။ သဘာဝသယံဇာတ မထွက်ရှိပါ။

(၁၀) ကျား – မ ရေးရာ

ဇယား (၂၅) ကျား – မ ရေးရာ

#	*ကျေးရွာ၏ လူမှုစီးပွား ဖွံ့ဖြိုးစေရေးအတွက် အမျိုးသမီးများ၏ စွမ်းဆောင်ရည်မြှင့်သင့်သော အချက်များ*	*ဦးတည်အုပ်စုဆွေးနွေးပွဲတွင် တက်ရောက်သူများမှ မှန်သည်ဟု ယူဆသော တစ်ခုကို ရွေးပေးပါရန်*	
၁	ကျေးရွာ စီမံအုပ်ချုပ်မှုစနစ်တွင် အမျိုးသမီးများ တက်ကြွစွာ ပါဝင်မှု/ခေါင်းဆောင်မှု	ရှိ ☐	မရှိ √
၂	ကျေးရွာဖွံ့ဖြိုးရေးလုပ်ငန်းများနှင့် အဖွဲ့အစည်းများတွင် အမျိုးသမီးများ တက်ကြွစွာ ပါဝင်ဆောင်ရွက်မှု	ရှိ √	မရှိ ☐
၃	**လွန်ခဲ့သောနှစ်အတွင်း ကျေးရွာအတွင်းရှိ မိန်းကလေးများ/အမျိုးသမီးများအား သံသယဖြစ်ဖွယ် အကြမ်းဖက်မှု (သို့) တိုင်ကြားမှုများ**	ရှိ ☐	မရှိ √
၄	**အမျိုးသမီးရေးရာ အကြမ်းဖက်မှုများအတွက် ဥပဒေ နှင့် တရားမျှတမှုဆိုင်ရာများအတွက် လူထု၏ အသိ အမြင်ရှိမှု**	ရှိ √	မရှိ ☐

ရင်းမြစ် (၁) အဖွဲ့အစည်းများစာရင်း၊ (၂) ဦးတည်အုပ်စု ဆွေးနွေးခြင်း- ရပ်မိရပ်ဖအုပ်စု၊ အမျိုးသမီးအုပ်စု။

လေ့လာတွေ့ရှိချက်။ ။ ကျေးရွာတွင် ကျား-မ ရေးရာကဏ္ဍအနေဖြင့် အမျိုးသမီးများသည် အိမ်မှုကိစ္စ များကို ဦးစားပေးဆောင်ရွက်မှုများကြသဖြင့် အုပ်ချုပ်ရေးအပိုင်းတွင် ပါဝင်မှုနည်းပါးသည်ကို တွေ့ရှိရပါ သည်။ ကျေးရွာသာရေး၊နာရေး ကိစ္စရပ်များတွင် အမျိုးသမီးများတက်တက်ကြွကြွ ပါဝင်လုပ်ဆောင်ကြပါ သည်။ အမျိုးသမီးများအား သံသယဖြစ်ဖွယ်ရာ အကြမ်းဖက်မှု (သို့မဟုတ်) တိုင်ကြားမှုများ မရှိခဲ့ပါ။ အမျိုးသမီးရေးရာအကြမ်းဖက်မှုများအတွက် ဥပဒေနှင့်ပတ်သက်၍ ကျေးရွာလူထု၌ အသိပညာ ရှိပါကြ သည်။

(ခ) ကျေးရွာဖွံ့ဖြိုးရေး ကွင်းဆက် ဖွံ့ဖြိုးရေးဗျူဟာတည်ဆောက်မှုအခြေပြဇယား

စဉ်	လက်ရှိအခြေအနေ၊ အခက်အခဲနှင့်ပြဿနာ	အခက်အခဲနှင့်ပြဿန ာကိုဖြစ်စေသော အကြောင်း အရင်း	ဖွံ့ဖြိုးရေးကိုအထောက် အပံ့ဖြစ်စေသော အခြေအနေကောင်းများ	အတားအဆီး၊ အဟန့်အတားနှင့် စိန်ခေါ်မှု	ဖြေရှင်းမည့် နည်းလမ်းများ	အကောင် အထည်ဖော်ရန် အဆိုပြုလုပ်ငန်း
၁	မိုးရာသီတွင်ကျေးရွာတွင်း လမ်းများသွားလာရန် အခက်အခဲရှိခြင်း၊	မြေသားလမ်းဖြစ်ခြင်း	လုပ်အား၊ငွေကြေး၊ ပစ္စည်း ထည့်ဝင်နိုင်ခြင်း၊	နည်းပညာအခက် အခဲရှိခြင်း၊	ဦးစီးဌာနများ၏ ရန်ပုံငွေများရရှိအောင် ချိတ်ဆက်ဆောင်ရွက်ရန်၊	ကျေးရွာတွင်း လမ်းများ ရိစာခင်းခြင်း၊
၂	မိုးရာသီတွင်ကျေးရွာတွင်း လမ်းများသွားလာရန် အခက်အခဲရှိခြင်း၊	မြေသားလမ်းဖြစ်ခြင်း	လုပ်အား၊ငွေကြေး၊ ပစ္စည်း ထည့်ဝင်နိုင်ခြင်း၊	နည်းပညာအခက် အခဲရှိခြင်း၊	သက်ဆိုင်ရာဦးစီးဌာနများ၏ ရန်ပုံငွေများရရှိအောင် ချိတ်ဆက်ရန်၊	ရွာတွင်းလမ်းများ အားကွန်ကရစ် အဆင့်မြှင့်ခြင်း
၃	မိုးရာသီတွင် ရေဝပ်၍ လမ်းပျက်စီးခြင်း။	မိုးရာသီမြေသားလမ်း များဖြစ်သောကြောင့် ပျက်စီးခြင်း။တံတား များမရှိခြင်း။ရေထွက် မြောင်းများပိတ်ဆို့ခြင်း ။လမ်းမပေါ်ရေလျှံမှု များဖြစ်ပေါ်ခြင်း။	ကျေးရွာလူထုမှကိုယ်ထူ ကိုယ်ထစနစ်ဖြင့် ပြန်လည်ပြင်ဆင်ကြ ခြင်း။ လုပ်အားစုပေါင်းပါ ဝင်နိုင်ခြင်း။	ငွေကြေးအင်အား ပြည့်စိုက်ထုတ်နိုင်မှု အား နည်းခြင်း။	သက်ဆိုင်ရာဦးစီးဌာနများ၏ ရန်ပုံငွေများရရှိအောင် ချိတ်ဆက်ရန်၊	ရေနုတ်မြောင်း တူးဖော်ခြင်း

စဉ်	လက်ရှိအခြေအနေ၊ အခက်အခဲနှင့်ပြဿနာ	အခက်အခဲနှင့်ပြဿနာကိုဖြစ်စေသော အကြောင်းအရင်း	ဖွံ့ဖြိုးရေးကိုအထောက်အပံ့ဖြစ်စေသော အခြေအနေကောင်းများ	အတားအဆီး၊ အဟန့်အတားနှင့် စိန်ခေါ်မှု	ဖြေရှင်းမည့် နည်းလမ်းများ	အကောင်အထည်ဖော်ရန် အဆိုပြုလုပ်ငန်း
၄	အဆောက်အဦး မရှိခြင်း။	အလှူသာရေး/နာရေး ပြုလုပ်ရာတွင်အခက်အခဲ ခြင်း။ အစည်းအဝေး ပြုလုပ်ရာတွင် အခက်အခဲရှိခြင်း။	လုပ်အားစုပေါင်းပါဝင်နိုင်ခြင်း။ကျေးရွာသူ/သားများ အလှူနှင့် သာရေး/နာရေးကိစ္စများနှင့် အခြားကိစ္စ များ ဆောင်ရွက်မှုတွင် အဆင်ပြေချောမွေ့ ခြင်း။	ငွေကြေးအင်အားပြည့်စုံကိုက်ထုတ်နိုင်မှု အားနည်းခြင်း။	လူ-လုပ်အားကူညီပြီး ထည့်ဝင်ခြင်း။အခြေခံ အဆောက်အဦများအား စီမံကိန်းနှစ်အလိုက် သက်ဆိုင်ရာဦးစီးဌာနများသို့ထည့်သွင်းတောင်းဆိုခြင်း။ ကျေးရွာဆပ်ကော်မတီဖွဲ့စည်းပြီးကျေးလက်ဦးစီးဌာန။ ကျေးလက်လမ်းဦးစီးဌာနတို့နှင့်ချိတ်ဆက်ဆောင်ရွက်ခြင်း။	ဘက်စုံသုံးခန်းမ တည်ဆောက်ခြင်း
၅	မိမိတို့ကျေးရွာမှာ ကားလမ်းဘေး ကျေးရွာ ဖြစ်သည့်အတွက် ကျေးရွာ ဆိုင်းဘုတ်မရှိခြင်း	လမ်းဘေးကျေးရွာဖြစ်သည့်အတွက်ကျေးရွာ ဆိုင်းဘုတ်မရှိသဖြင့် မိမိတို့ကျေးရွာအား လူသိနည်းခြင်း	မြေနေရာရှိခြင်း၊ လုပ်အားထည့်ဝင်နိုင်ခြင်း	ငွေကြေး အခက်အခဲရှိခြင်း	သက်ဆိုင်ရာဦးစီးဌာနများ၏ ရန်ပုံငွေများရရှိအောင် ချိတ်ဆက်ရန်၊	ကျေးရွာဆိုင်းဘုတ် ပြုလုပ်ခြင်း

နောက်ဆက်တွဲ (၄)

ဦးစားပေးစီမံချက်အဆိုပြုလွှာ (သို့) စီမံချက်အကြောင်းအရာ(၃)

<table>
<tr><td>ကျေးရွာ – ဥယျာဉ်
ကျေးရွာအုပ်စု – ဆင်တဲကြီး
မြို့နယ် – ပုဗ္ဗသီရိ
တိုင်းဒေသကြီး / ပြည်နယ် – ပြည်ထောင်စုနယ်မြေ နေပြည်တော်</td></tr>
<tr><td>စီမံချက်အမည်– ရွာတွင်းလမ်းများရိစာခင်းခြင်းလုပ်ငန်း</td></tr>
<tr><td>စီမံချက်ဆောင်ရွက်ရန်လိုအပ်ကြောင်းရှင်းလင်းဖော်ပြချက် (သို့) လက်ရှိအခြေအနေ
• ယခုလက်ရှိ ရွာတွင်းလမ်းမှာ မြေသားဖြစ်သည့်အတွက် မိုးကြီးသည့်အခါတွင် မြေကြီးပြို ကျမှုများဖြစ်သဖြင့် ရေထွက်လမ်းများပိတ်ခြင်း၊ ရေကောင်းစွာစီးဆင်းမှု မရှိခြင်း များကြောင့်ဗွက်အိုင်များဖြစ်ပေါ်၍သွားလာရခက်ခဲစေပါသည်။
• ကျောင်းသားကျောင်းသူများအနေဖြင့်လမ်းတွင်ဗွက်များ၊ချိုင့်များဖြစ်နေသောကြောင့် ကျောင်းသွားကျောင်းပြန်အခက်အခဲများရှိပါသည်။
• ထို့အပြင်မိုးတွင်းကာလလမ်းပန်းဆက်သွယ်ရေးခက်ခဲသောကြောင့်ကျန်းမာရေးဆိုင်ရာ အရေးပေါ်အခြေအနေဖြစ်ပေါ်လာပါကအသက်အန္တရာယ်ထိခိုက်နိုင်ပါသည်။
• သံဃာတော်များဆွမ်းခံကြွချိန်တွင်လမ်းအ ခြေအနေဆိုးဝါးစွာဗွက်များ၊ချိုင့်များဖြစ်ပေါ်နေသောကြောင့်ဆွမ်းခံကြွရာတွင်လည်းအခ က်အခဲများဖြစ်ပေါ်နေပါသည်။</td></tr>
<tr><td>စီမံချက်ရည်ရွယ်ချက်
(လက်ရှိအခြေအနေအားပိုကောင်းအောင်ဆောင်ရွက်လိုသည့်ဆန္ဒဖော်ပြရန်)
• မိုးတွင်းကာလမိုးကြီးသည့်အခါများတွင်လမ်းပေါ် ရေကျော်မှုများကင်းဝေးစေရန်နှင့်ဗွက်များ၊ချိုင့်များမရှိစေရန်၊
• ကျောင်းသားကျောင်းသူများပညာသင်ယူမှုတွင်သွားလာရအဆင်ပြေစေရန်၊
• ကျန်းမာရေးအရေးပေါ်အ ခြေအနေများတွင်သွားလာရအဆင်ပြေ၍အသက်အန္တရာယ်ကင်းဝေးစေရန်၊
• သံဃာတော်များဆွမ်းခံကြွရာတွင်သွားလာရအဆင်ပြေစေရေန်။</td></tr>
<tr><td>မျှော်မှန်းအကျိုးရလဒ်
(လက်ငင်းရည်ရွယ်ချက်ရောက်ရှိပြီးနောက်ထပ်ဆင့်ရရှိလာမည့်အကျိုးကျေးဇူးများ)</td></tr>
</table>

- အုတ်စီရေမြောင်းတည်ဆောက်ပြီးနောက်ရေကျော်မှုများကင်းဝေးပြီးဗွက်များ၊ချိုင့်များမရှိသဖြင့်သွားလာမှုပိုမိုအဆင်ပြေလွယ်ကူလာမည်။
- ကျောင်းသားကျောင်းသူများပညာသင်ယူမှုတွင်သွားလာရေးအခက်အခဲများမရှိသဖြင့်ကျောင်းပျက်နှုန်းနည်းလာပြီးပညာတတ်မြောက်သူဦးရေများလာမည်။
- ကျန်းမာရေးအရေးပေါ်အခြေအနေတွင်လည်းလမ်းပန်းဆက်သွယ်ရေးအဆင်ပြေသောကြောင့်မြို့ဆေးရုံ၊ကျေးလက်ကျန်းမာရေးဌာနခွဲစသည့်နေရာများသို့အချိန်မီပို့ပေးနိုင်ပြီးမတော်တဆသေဆုံးမှုလျော့ကျလာပါလိမ့်မည်။
- သံဃာတော်များအတွက်လည်းလမ်းအခြေအနေကောင်းမွန်မှုကြောင့်စိတ်ချမ်းသာစွာဖြင့်ဆွမ်းခံကြွနိုင်မည်။
- ထို့အပြင်နွေရာသီမီးဘေးအန္တရာယ်ဖြစ်ပေါ်လာပါကလမ်းကောင်းနေသောကြောင့်အချိန်မီတားဆီးနိုင်ပါမည်။

စီမံချက်ဆိုင်ရာအချက်အလက်ဖော်ပြခြင်း (ဘာလုပ်မည်၊ဘယ်လောက်ပမာဏလုပ်ရမည်)

- ရွာတွင်းလမ်းရိစာခင်းခြင်းလုပ်ငန်း

စီမံချက်ကုန်ကျစရိတ်ထည့်ဝင်မှု

ခန့်မှန်းကုန်ကျစရိတ် (ကျပ်)	ထည့်ဝင်မည့်အစီအစဉ်
• ၁၅,၀၀၀,၀၀၀ (ငွေသား)	ကျေးလက်ဒေသဖွံ့ဖြိုးတိုးတက်ရေးဦးစီးဌာန
• __________ (ငွေသား)	• ကျေးရွာ
• လုပ်အား	• ကျေးရွာ

အကျိုးခံစားသူဦးရေ	လူဦးရေ			ဆင်းရဲချမ်းသာမှုအဆင့်အတန်း (အိမ်ခြေ)				
	ကျား	မ	ပေါင်း	၁	၂	၃	၄	ပေါင်း
ကျေးရွာအဆင့်	၄၄၂	၄၄၈	၉၃၀	၁၉	၅၇	၁၄၀	၁၆	၂၃၂
အကျိုးခံစားမည့်သူဦးရေ	၄၄၂	၄၄၈	၉၃၀	၁၉	၅၇	၁၄၀	၁၆	၂၃၂

မှတ်ချက်။ချောင်လည်အဆင့်–၁၊အလယ်အလတ်အဆင့်–၂၊ဆင်းရဲ–၃၊အလွန်ဆင်းရဲ–၄

စီမံချက်အကောင်အထည်ဖော်မည့်နည်းလမ်းနှင့်အစီအစဉ်များ

(၁) တာဝန်ယူအကောင်အထည်ဖော်မည့်အဖွဲ့အစည်း (များ) • ဆင်တဲကြီးကျေးရွာ ကျေးရွာဖွံ့ဖြိုးတိုးတက်ရေးလုပ်ငန်းကော်မတီ • မြို့နယ်ကျေးလက်ဒေသဖွံ့ဖြိုးတိုးတက်ရေးဦးစီးဌာန
(၂) စီမံချက်စတင်မည့်အချိန်ခန့်မှန်း– ၂၀၂၄ ခုနှစ်၊ နိုဝင်ဘာလ
(၃) စီမံချက်ပြီးစီးမည့်အချိန် – ၂၀၃၀ခုနှစ်၊ မေ လ
(၄) ကျေးရွာထည့်ဝင်မှုရရှိအောင်ဆောင်ရွက်မည့်အစီအစဉ် – • ကျေးရွာဖွံ့ဖြိုးရေးကော်မတီမှကျေးရွာလုံးကျွတ်အစည်းအဝေးခေါ်ယူပြီးလုပ်ငန်းအစီအစဉ်များကိုပွင့်လင်းစွာတိုင်ပင်ဆွေးနွေးပါမည်။ • ကျေးရွာမှလုပ်အားထည့်ဝင်ပါမည်။
(၅) **လုပ်ငန်းလည်ပတ်ရေး၊ပြုပြင်ထိန်းသိမ်းရေးတို့အတွက်အဖွဲ့အစည်းဆိုင်ရာနှင့်ငွေကြေးဆိုင်ရာအစီအစဉ်များ** • လုပ်ငန်းများကောင်းမွန်စွာအကောင်အထည်ဖော်ဆောင်ရွက်နိုင်ရေးအတွက်လုပ်ငန်းအဆင့်အလိုက်ကျေးရွာလူထုအားအစည်းအဝေးခေါ်ယူပြီးဆွေးနွေးတိုင်ပင်ပါမည်။ • လုပ်ငန်းများအကောင်အထည်ဖော်ပြီးပါကလည်းလုပ်ငန်းပြီးဆုံးမှုအလွှဲအပြောင်းခြင်းလုပ်ဆောင်ပါမည်။ • လမ်းအခြေအနေအားရေရှည်ကောင်းမွန်ခိုင်ခံ့စေရေးအတွက်လိုအပ်သောပြုပြင်ထိန်းသိမ်းမှုလုပ်ငန်းများကိုအစီအစဉ်ရေးဆွဲပြီးကျေးရွာဖွံ့ဖြိုးရေးကော်မတီမှဦးဆောင်၍လုပ်ဆောင်သွားပါမည်။ • ပြုပြင်ထိန်းသိမ်းရေးအတွက်လိုအပ်မည့်ကုန်ကျစရိတ်များကိုလည်းကျေးရွာအတွင်းရှိလမ်းသူလမ်းသားများ၊လုပ်ငန်းရှင်များထံမှအလှူငွေ(သို့)စုပေါင်းလုပ်အားဖြင့်ဆောင်ရွက်သွားပါမည်။